



ประกาศจังหวัดนครศรีธรรมราช

เรื่อง ประกวดราคาจ้างก่อสร้างอาคารผู้ป่วยนอก-อุบัติเหตุ เป็นอาคาร คสล. ๔ ชั้น พื้นที่ใช้สอย
ประมาณ ๖,๗๒๑ ตารางเมตร จำนวน ๑ หลัง ด้วยวิธีประกวดราคาอิเล็กทรอนิกส์ (e-bidding)

จังหวัดนครศรีธรรมราช มีความประสงค์จะประกวดราคาจ้างก่อสร้างอาคารผู้ป่วยนอก-อุบัติเหตุ เป็น
อาคาร คสล. ๔ ชั้น พื้นที่ใช้สอยประมาณ ๖,๗๒๑ ตารางเมตร โรงพยาบาลร่อนพิบูลย์ อำเภอร่อนพิบูลย์ จังหวัด
นครศรีธรรมราช จำนวน ๑ หลัง ด้วยวิธีประกวดราคาอิเล็กทรอนิกส์ (e-bidding) ราคาของงานก่อสร้าง
ในการประกวดราคาค้างครั้งนี้เป็นเงินทั้งสิ้น ๗๔,๘๗๖,๗๐๐.๐๐ บาท (เจ็ดสิบล้านแปดแสนเจ็ดหมื่นหกพันเจ็ดร้อย
บาทถ้วน)

ผู้ยื่นข้อเสนอจะต้องมีคุณสมบัติ ดังต่อไปนี้

๑. มีความสามารถตามกฎหมาย

๒. ไม่เป็นบุคคลล้มละลาย

๓. ไม่อยู่ระหว่างเลิกกิจการ

๔. ไม่เป็นบุคคลซึ่งอยู่ระหว่างถูกระงับการยื่นข้อเสนอหรือทำสัญญากับหน่วยงานของรัฐไว้ชั่วคราว
เนื่องจากเป็นผู้ที่ไม่ผ่านเกณฑ์การประเมินผลการปฏิบัติงานของผู้ประกอบการตามระเบียบที่รัฐมนตรีว่าการ
กระทรวงการคลังกำหนดตามที่ประกาศเผยแพร่ในระบบเครือข่ายสารสนเทศของกรมบัญชีกลาง

๕. ไม่เป็นบุคคลซึ่งถูกระงับชื่อไว้ในบัญชีรายชื่อผู้ทำงานและได้แจ้งเวียนชื่อให้เป็นผู้ทำงานของหน่วยงาน
ของรัฐในระบบเครือข่ายสารสนเทศของกรมบัญชีกลาง ซึ่งรวมถึงนิติบุคคลที่ผู้ทำงานเป็นหุ้นส่วนผู้จัดการ กรรมการ
ผู้จัดการ ผู้บริหาร ผู้มีอำนาจในการดำเนินงานในกิจการของนิติบุคคลนั้นด้วย

๖. มีคุณสมบัติและไม่มีลักษณะต้องห้ามตามที่คณะกรรมการนโยบายการจัดซื้อจัดจ้างและการบริหาร
พัสดุภาครัฐกำหนดในราชกิจจานุเบกษา

๗. เป็นนิติบุคคลผู้มีอาชีพรับจ้างงานที่ประกวดราคาอิเล็กทรอนิกส์ดังกล่าว

๘. ไม่เป็นผู้มีผลประโยชน์ร่วมกันกับผู้ยื่นเสนอรายอื่นที่เข้ายื่นข้อเสนอให้แก่ จังหวัด
นครศรีธรรมราช ณ วันประกาศประกวดราคาอิเล็กทรอนิกส์ หรือไม่เป็นผู้กระทำการอันเป็นการขัดขวางการแข่งขัน
ราคาอย่างเป็นธรรม ในการประกวดราคาอิเล็กทรอนิกส์ครั้งนี้

๙. ไม่เป็นผู้ได้รับเอกสิทธิ์หรือความคุ้มกัน ซึ่งอาจปฏิเสธไม่ยอมขึ้นศาลไทย เว้นแต่รัฐบาลของผู้ยื่น
ข้อเสนอได้มีคำสั่งให้สละเอกสิทธิ์และความคุ้มกันเช่นนั้น

๑๐. ผู้ยื่นข้อเสนอต้องมีผลงานก่อสร้างประเภทเดียวกันกับงานที่ประกวดราคาจ้างก่อสร้างใน
วงเงิน ไม่น้อยกว่า ๒๒,๕๐๐,๐๐๐.๐๐ บาท (ยี่สิบล้านห้าแสนบาทถ้วน) และเป็นผลงานที่เป็นคู่สัญญาโดยตรง
กับหน่วยงานของรัฐ หรือหน่วยงานเอกชนที่จังหวัดนครศรีธรรมราชเชื่อถือ

ผู้ยื่นข้อเสนอที่เสนอราคาในรูปแบบของ "กิจการร่วมค้า" ต้องมีคุณสมบัติดังนี้

(๑) กรณีที่กิจการร่วมค้าได้จดทะเบียนเป็นนิติบุคคลใหม่ กิจการร่วมค้าจะต้องมีคุณสมบัติครบถ้วนตามเงื่อนไขที่กำหนดไว้ในเอกสารประกวดราคา และการเสนอราคาให้เสนอราคาในนาม "กิจการร่วมค้า" ส่วนคุณสมบัติด้านผลงานก่อสร้าง กิจการร่วมค้าดังกล่าวสามารถนำผลงานก่อสร้างของผู้เข้าร่วมค้ามาใช้แสดงเป็นผลงานก่อสร้างของกิจการร่วมค้าที่เข้าประกวดราคาได้

(๒) กรณีที่กิจการร่วมค้าไม่ได้จดทะเบียนเป็นนิติบุคคลใหม่ นิติบุคคลแต่ละนิติบุคคลที่เข้าร่วมค้าทุกรายจะต้องมีคุณสมบัติครบถ้วนตามเงื่อนไขที่กำหนดไว้ในเอกสารประกวดราคา เว้นแต่ในกรณีที่กิจการร่วมค้าได้มีข้อตกลงระหว่างผู้เข้าร่วมค้าเป็นลายลักษณ์อักษรกำหนดให้ผู้เข้าร่วมค้ารายใดรายหนึ่งเป็นผู้รับผิดชอบหลักในการเข้าเสนอรากับหน่วยงานของรัฐ และแสดงหลักฐานดังกล่าวมาพร้อมการยื่นข้อเสนอประกวดราคาทางระบบจัดซื้อจัดจ้างภาครัฐด้วยอิเล็กทรอนิกส์ กิจการร่วมค่านั้น สามารถใช้ผลงานก่อสร้างของผู้เข้าร่วมค้าหลักรายเดียวเป็นผลงานก่อสร้างของกิจการร่วมค้าที่ยื่นข้อเสนอได้

ทั้งนี้ "กิจการร่วมค้าที่จดทะเบียนเป็นนิติบุคคลใหม่" หมายความว่า กิจการร่วมค้าที่จดทะเบียนเป็นนิติบุคคลต่อกรมพัฒนาธุรกิจการค้า กระทรวงพาณิชย์

๑๑. ผู้ยื่นข้อเสนอต้องลงทะเบียนในระบบจัดซื้อจัดจ้างภาครัฐด้วยอิเล็กทรอนิกส์ (Electronic Government Procurement : e - GP) ของกรมบัญชีกลาง

ผู้ยื่นข้อเสนอต้องยื่นข้อเสนอและเสนอราคาทางระบบจัดซื้อจัดจ้างภาครัฐด้วยอิเล็กทรอนิกส์ ในวันที่ ๑๗ มิถุนายน ๒๕๖๓ ระหว่างเวลา ๐๙.๓๐ น. ถึง ๑๖.๓๐ น.

ผู้สนใจสามารถซื้อเอกสารประกวดราคาด้วยอิเล็กทรอนิกส์ ในราคาชุดละ ๘,๐๐๐.๐๐บาท ผ่านทางระบบจัดซื้อจัดจ้างภาครัฐด้วยอิเล็กทรอนิกส์ และชำระเงินผ่านทางธนาคารตั้งแต่วันที่ ๑๐ มิถุนายน ๒๕๖๓ ถึงวันที่ ๑๗ มิถุนายน ๒๕๖๓ โดยดาวน์โหลดเอกสารผ่านทางระบบจัดซื้อจัดจ้างภาครัฐด้วยอิเล็กทรอนิกส์ ได้ภายหลังจากชำระเงินเป็นที่เรียบร้อยแล้วจนถึงก่อนวันเสนอราคา

ผู้สนใจสามารถดูรายละเอียดได้ที่เว็บไซต์ www.rbh.go.th หรือ www.nakhonsithammarat.go.th และ www.gprocurement.go.th หรือสอบถามทางโทรศัพท์ หมายเลข ๐๗๕-๔๔๙๑๒๐ ต่อ ๑๒๙ ในวันและเวลาราชการ

ผู้สนใจต้องการทราบรายละเอียดเพิ่มเติมเกี่ยวกับสถานที่หรือแบบรูปรายการละเอียด โปรดสอบถามมายังจังหวัดนครศรีธรรมราช ผ่านทางอีเมล ronphibun@rbh.go.th หรือช่องทางตามที่กรมบัญชีกลางกำหนดภายในวันที่ ๑๗ มิถุนายน ๒๕๖๓ โดย จังหวัดนครศรีธรรมราช จะชี้แจงรายละเอียดดังกล่าวผ่านทางเว็บไซต์ www.rbh.go.th หรือ www.nakhonsithammarat.go.th และ www.gprocurement.go.th ในวันที่ ๑๗ มิถุนายน ๒๕๖๓

ประกาศ ณ วันที่ ๑๐ มิถุนายน พ.ศ. ๒๕๖๓

(นายศิริพัฒน์ พัทมกุล)

ผู้ว่าราชการจังหวัดนครศรีธรรมราช

หมายเหตุ ผู้ประกอบการสามารถจัดเตรียมเอกสารประกอบการเสนอราคา (เอกสารส่วนที่ ๑ และเอกสารส่วนที่ ๒)

ในระบบ e-GP ได้ตั้งแต่วันที่ขอรับเอกสารจนถึงวันเสนอราคา

เอกสารประกวดราคาจ้างก่อสร้างด้วยการประกวดราคาอิเล็กทรอนิกส์ (e-bidding)

เลขที่ ๙๖ ๓๐ / ๒๕๖๓

การจ้างก่อสร้างอาคารผู้ป่วยนอก-อุบัติเหตุ เป็นอาคาร คสล. ๔ ชั้น

พื้นที่ใช้สอยประมาณ ๖,๗๒๑ ตารางเมตร จำนวน ๑ หลัง

ตามประกาศ จังหวัดนครศรีธรรมราช

ลงวันที่ ๑๐ มิถุนายน ๒๕๖๓

จังหวัดนครศรีธรรมราช ซึ่งต่อไปนี้เรียกว่า "จังหวัด" มีความประสงค์จะ ประกวดราคาจ้างก่อสร้างอาคารผู้ป่วยนอก-อุบัติเหตุ เป็นอาคาร คสล. ๔ ชั้น พื้นที่ใช้สอยประมาณ ๖,๗๒๑ ตารางเมตร จำนวน ๑ หลัง ณ โรงพยาบาลร่อนพิบูลย์ อำเภอร่อนพิบูลย์ จังหวัดนครศรีธรรมราช ด้วยวิธีประกวดราคาอิเล็กทรอนิกส์ (e-bidding) โดยมีข้อแนะนำและข้อกำหนดดังต่อไปนี้

๑. เอกสารแนบท้ายเอกสารประกวดราคาอิเล็กทรอนิกส์

- ๑.๑ แบบรูปและรายการละเอียด
- ๑.๒ แบบใบเสนอราคาที่กำหนดไว้ในระบบจัดซื้อจัดจ้างภาครัฐด้วยอิเล็กทรอนิกส์
- ๑.๓ สัญญาจ้างก่อสร้าง
- ๑.๔ แบบหนังสือค้ำประกัน
 - (๑) หลักประกันการเสนอราคา
 - (๒) หลักประกันสัญญา
 - (๓) หลักประกันการรับเงินค่าจ้างล่วงหน้า
- ๑.๕ สูตรการปรับราคา
- ๑.๖ บทนิยาม
 - (๑) ผู้ที่มีผลประโยชน์ร่วมกัน
 - (๒) การขัดขวางการแข่งขันอย่างเป็นธรรม
- ๑.๗ แบบบัญชีเอกสารที่กำหนดไว้ในระบบจัดซื้อจัดจ้างภาครัฐด้วยอิเล็กทรอนิกส์
 - (๑) บัญชีเอกสารส่วนที่ ๑
 - (๒) บัญชีเอกสารส่วนที่ ๒
- ๑.๘ แบบเลขที่ A๕/๑๕/พิเศษ
- ๑.๙ เอกสารเลขที่ ข.๒๐๑/พ.ย./๖๒
- ๑.๑๐ เอกสารเลขที่ ๘๗๐๘/๒๐/๖๓

..... ฯลฯ

๒. คุณสมบัติของผู้ยื่นข้อเสนอ

- ๒.๑ มีความสามารถตามกฎหมาย
- ๒.๒ ไม่เป็นบุคคลล้มละลาย
- ๒.๓ ไม่อยู่ระหว่างเลิกกิจการ
- ๒.๔ ไม่เป็นบุคคลซึ่งอยู่ระหว่างถูกระงับการยื่นข้อเสนอหรือทำสัญญากับหน่วยงานของรัฐไว้

ชั่วคราว เนื่องจากเป็นผู้ที่ไม่ผ่านเกณฑ์การประเมินผลการปฏิบัติงานของผู้ประกอบการตามระเบียบที่รัฐมนตรีว่าการกระทรวงการคลังกำหนดตามที่ประกาศเผยแพร่ในระบบเครือข่ายสารสนเทศของกรมบัญชีกลาง

๒.๕ ไม่เป็นบุคคลซึ่งถูกระบุชื่อไว้ในบัญชีรายชื่อผู้ทำงานและได้แจ้งเวียนชื่อให้เป็นผู้ทำงาน
ของหน่วยงานของรัฐในระบบเครือข่ายสารสนเทศของกรมบัญชีกลาง ซึ่งรวมถึงนิติบุคคลที่ผู้ทำงานเป็นหุ้นส่วน
ผู้จัดการ กรรมการผู้จัดการ ผู้บริหาร ผู้มีอำนาจในการดำเนินงานในกิจการของนิติบุคคลนั้นด้วย

๒.๖ มีคุณสมบัติและไม่มีลักษณะต้องห้ามตามที่คณะกรรมการนโยบายการจัดซื้อจัดจ้างและ
การบริหารพัสดุภาครัฐกำหนดในราชกิจจานุเบกษา

๒.๗ เป็นนิติบุคคลผู้มีอาชีพรับจ้างงานที่ประกวดราคาอิเล็กทรอนิกส์ดังกล่าว

๒.๘ ไม่เป็นผู้มีผลประโยชน์ร่วมกันกับผู้ยื่นข้อเสนอรายอื่นที่เข้ายื่นข้อเสนอให้แก่ จังหวัด ณ
วันประกาศประกวดราคาอิเล็กทรอนิกส์ หรือไม่เป็นผู้กระทำการอันเป็นการขัดขวางการแข่งขันอย่างเป็นธรรม ในการ
ประกวดราคาอิเล็กทรอนิกส์ครั้งนี้

๒.๙ ไม่เป็นผู้ได้รับเอกสิทธิ์หรือความคุ้มกัน ซึ่งอาจปฏิเสธไม่ยอมขึ้นศาลไทย เว้นแต่รัฐบาล
ของผู้ยื่นข้อเสนอได้มีคำสั่งให้สละเอกสิทธิ์และความคุ้มกันเช่นนั้น

๒.๑๐ ผู้ยื่นข้อเสนอต้องมีผลงานก่อสร้างประเภทเดียวกันกับงานที่ประกวดราคาจ้างก่อสร้าง
ในวงเงินไม่น้อยกว่า ๒๒,๕๐๐,๐๐๐.๐๐ บาท (ยี่สิบสองล้านบาทถ้วน) และเป็นผลงานที่เป็นคู่สัญญาโดยตรง
กับหน่วยงานของรัฐ หรือหน่วยงานเอกชนที่จังหวัดเชื่อถือ

ผู้ยื่นข้อเสนอที่เสนอราคาในรูปแบบของ "กิจการร่วมค้า" ต้องมีคุณสมบัติ ดังนี้

(๑) กรณีที่กิจการร่วมค้าได้จดทะเบียนเป็นนิติบุคคลใหม่ กิจการร่วมค้าจะต้องมี
คุณสมบัติครบถ้วนตามเงื่อนไขที่กำหนดไว้ในเอกสารประกวดราคา และการเสนอราคาให้เสนอราคาในนาม "กิจการ
ร่วมค้า" ส่วนคุณสมบัติด้านผลงานก่อสร้าง กิจการร่วมค้าดังกล่าวสามารถนำผลงานก่อสร้างของผู้เข้าร่วมค้ามาใช้
แสดงเป็นผลงานก่อสร้างของกิจการร่วมค้าที่เข้าประกวดราคาได้

(๒) กรณีที่กิจการร่วมค้าไม่ได้จดทะเบียนเป็นนิติบุคคลใหม่ นิติบุคคลแต่ละนิติบุคคลที่
เข้าร่วมค้าทุกรายจะต้องมีคุณสมบัติครบถ้วนตามเงื่อนไขที่กำหนดไว้ในเอกสารประกวดราคา เว้นแต่ ในกรณีที่กิจการ
ร่วมค้าได้มีข้อตกลงระหว่างผู้เข้าร่วมค้าเป็นลายลักษณ์อักษรกำหนดให้ผู้เข้าร่วมค้ารายใดรายหนึ่งเป็นผู้รับผิดชอบ
หลักในการเข้าเสนอรากับหน่วยงานของรัฐ และแสดงหลักฐานดังกล่าวมาพร้อมการยื่นข้อเสนอประกวดราคาทาง
ระบบจัดซื้อจัดจ้างภาครัฐด้วยอิเล็กทรอนิกส์ กิจการร่วมค่านั้นสามารถใช้ผลงานก่อสร้างของผู้เข้าร่วมค้าหลักราย
เดียวเป็นผลงานก่อสร้างของกิจการร่วมค้าที่ยื่นเสนอราคาได้

ทั้งนี้ "กิจการร่วมค้าที่จดทะเบียนเป็นนิติบุคคลใหม่" หมายความว่า กิจการร่วมค้าที่จ
ทะเบียนเป็นนิติบุคคลต่อกรมพัฒนาธุรกิจการค้า กระทรวงพาณิชย์

๒.๑๑ ผู้ยื่นข้อเสนอต้องลงทะเบียนในระบบจัดซื้อจัดจ้างภาครัฐด้วยอิเล็กทรอนิกส์
(Electronic Government Procurement : e - GP) ของกรมบัญชีกลาง

๓. หลักฐานการยื่นข้อเสนอ

ผู้ยื่นข้อเสนอจะต้องเสนอเอกสารหลักฐานยื่นมาพร้อมกับการเสนอราคาทางระบบจัดซื้อจัดจ้าง
ภาครัฐด้วยอิเล็กทรอนิกส์ โดยแยกเป็น ๒ ส่วน คือ

๓.๑ ส่วนที่ ๑ อย่างน้อยต้องมีเอกสารดังต่อไปนี้

(๑) ในกรณีผู้ยื่นข้อเสนอเป็นนิติบุคคล

(ก) ห้างหุ้นส่วนสามัญหรือห้างหุ้นส่วนจำกัด ให้ยื่นสำเนาหนังสือรับรองการจด

ทะเบียนนิติบุคคล บัญชีรายชื่อหุ้นส่วนผู้จัดการ ผู้มีอำนาจควบคุม (ถ้ามี) พร้อมทั้งรับรองสำเนาถูกต้อง

(ข) บริษัทจำกัดหรือบริษัทมหาชนจำกัด ให้ยื่นสำเนาหนังสือรับรองการจดทะเบียนนิติบุคคล หนังสือบริคณห์สนธิ บัญชีรายชื่อกรรมการผู้จัดการ ผู้มีอำนาจควบคุม (ถ้ามี) และบัญชีผู้ถือหุ้นรายใหญ่ (ถ้ามี) พร้อมทั้งรับรองสำเนาถูกต้อง

(๒) ในกรณีผู้ยื่นข้อเสนอเป็นบุคคลธรรมดาหรือคณะบุคคลที่มีโชตินิติบุคคล ให้ยื่นสำเนาบัตรประจำตัวประชาชนของผู้ยื่น สำเนาข้อตกลงที่แสดงถึงการเข้าเป็นหุ้นส่วน (ถ้ามี) สำเนาบัตรประจำตัวประชาชนของผู้เป็นหุ้นส่วน หรือสำเนาหนังสือเดินทางของผู้เป็นหุ้นส่วนที่มีได้ถือสัญชาติไทย พร้อมทั้งรับรองสำเนาถูกต้อง

(๓) ในกรณีผู้ยื่นข้อเสนอเป็นผู้ยื่นข้อเสนอร่วมกันในฐานะเป็นผู้ร่วมค้า ให้ยื่นสำเนาสัญญาของการเข้าร่วมค้า และเอกสารตามที่ระบุไว้ใน (๑) หรือ (๒) ของผู้ร่วมค้า แล้วแต่กรณี

(๔) เอกสารเพิ่มเติมอื่นๆ

(๔.๑) สำเนาใบทะเบียนพาณิชย์ (ถ้ามี)

(๔.๒) สำเนาใบแสดงภาษีมูลค่าเพิ่ม (ถ้ามี)

(๕) บัญชีเอกสารส่วนที่ ๑ ทั้งหมดที่ได้ยื่นพร้อมกับการเสนอราคาทางระบบจัดซื้อจัดจ้างภาครัฐด้วยอิเล็กทรอนิกส์ ตามแบบในข้อ ๑.๗ (๑) โดยไม่ต้องแนบในรูปแบบ PDF File (Portable Document Format)

ทั้งนี้ เมื่อผู้ยื่นข้อเสนอดำเนินการแนบไฟล์เอกสารตามบัญชีเอกสารส่วนที่ ๑ ครบถ้วน ถูกต้องแล้ว ระบบจัดซื้อจัดจ้างภาครัฐด้วยอิเล็กทรอนิกส์จะสร้างบัญชีเอกสารส่วนที่ ๑ ตามแบบในข้อ ๑.๗ (๑) ให้โดยผู้ยื่นข้อเสนอไม่ต้องแนบบัญชีเอกสารส่วนที่ ๑ ดังกล่าวในรูปแบบ PDF File (Portable Document Format)

๓.๒ ส่วนที่ ๒ อย่างน้อยต้องมีเอกสารดังต่อไปนี้

(๑) ในกรณีที่ผู้ยื่นข้อเสนอมอบอำนาจให้บุคคลอื่นกระทำการแทนให้แนบหนังสือมอบอำนาจซึ่งติดอากรแสตมป์ตามกฎหมาย โดยมีหลักฐานแสดงตัวตนของผู้มอบอำนาจและผู้รับมอบอำนาจ ทั้งนี้หากผู้รับมอบอำนาจเป็นบุคคลธรรมดาต้องเป็นผู้ที่บรรลุนิติภาวะตามกฎหมายแล้วเท่านั้น

(๒) หลักประกันการเสนอราคา ตามข้อ ๕

(๓) สำเนาหนังสือรับรองผลงานก่อสร้างพร้อมทั้งรับรองสำเนาถูกต้อง

(๔) บัญชีเอกสารส่วนที่ ๒ ทั้งหมดที่ได้ยื่นพร้อมกับการเสนอราคาทางระบบจัดซื้อจัดจ้างภาครัฐด้วยอิเล็กทรอนิกส์ตามแบบในข้อ ๑.๗ (๒) โดยไม่ต้องแนบในรูปแบบ PDF File (Portable Document Format)

ทั้งนี้ เมื่อผู้ยื่นข้อเสนอดำเนินการแนบไฟล์เอกสารตามบัญชีเอกสารส่วนที่ ๒ ครบถ้วน ถูกต้องแล้ว ระบบจัดซื้อจัดจ้างภาครัฐด้วยอิเล็กทรอนิกส์จะสร้างบัญชีเอกสารส่วนที่ ๒ ตามแบบในข้อ ๑.๗ (๒) ให้โดยผู้ยื่นข้อเสนอไม่ต้องแนบบัญชีเอกสารส่วนที่ ๒ ดังกล่าวในรูปแบบ PDF File (Portable Document Format)

๔. การเสนอราคา

๔.๑ ผู้ยื่นข้อเสนอต้องยื่นข้อเสนอ และเสนอราคาทางระบบจัดซื้อจัดจ้างภาครัฐด้วยอิเล็กทรอนิกส์ตามที่กำหนดไว้ในเอกสารประกวดราคาอิเล็กทรอนิกส์ โดยไม่มีเงื่อนไขใดๆ ทั้งสิ้น และจะต้องกรอกข้อความให้ถูกต้องครบถ้วน พร้อมทั้งหลักฐานแสดงตัวตนและทำการยืนยันตัวตนของผู้ยื่นข้อเสนอโดยไม่ต้องแนบบใบเสนอราคาในรูปแบบ PDF File (Portable Document Format)

๔.๒ ให้ผู้ยื่นข้อเสนอกรอกรายละเอียดการเสนอราคาในใบเสนอราคาตามแบบเอกสาร

ประกวดราคาจ้างก่อสร้างด้วยวิธีประกวดราคาอิเล็กทรอนิกส์ (e-bidding) ข้อ ๑.๒ ให้ครบถ้วนโดยไม่ต้องยื่นใบแจ้งปริมาณงานและราคา และใบบัญชีรายการก่อสร้างในรูปแบบ PDF File (Portable Document Format)

ในการเสนอราคาให้เสนอราคาเป็นเงินบาทและเสนอราคาได้เพียงครั้งเดียวและราคาเดียว โดยเสนอราคารวม หรือราคาต่อหน่วย หรือราคาต่อรายการ ตามเงื่อนไขที่ระบุไว้ท้ายใบเสนอราคาให้ถูกต้อง ทั้งนี้ ราคาที่เสนอจะต้องตรงกันทั้งตัวเลขและตัวหนังสือ ถ้าตัวเลขและตัวหนังสือไม่ตรงกัน ให้ถือตัวหนังสือเป็นสำคัญ โดยคิดราคารวมทั้งสิ้นซึ่งรวมค่าภาษีมูลค่าเพิ่ม ภาษีอากรอื่น และค่าใช้จ่ายทั้งปวงไว้แล้ว

ราคาที่เสนอจะต้องเสนอกำหนดยื่นราคาไม่น้อยกว่า ๑๕๐ วัน ตั้งแต่วันเสนอราคาโดยภายในกำหนดยื่นราคา ผู้ยื่นข้อเสนอต้องรับผิดชอบราคาที่ตนได้เสนอไว้และจะถอนการเสนอราคามิได้

๔.๓ ผู้ยื่นข้อเสนอจะต้องเสนอกำหนดเวลาดำเนินการก่อสร้างแล้วเสร็จไม่

เกิน ๖๕๐ วัน นับถัดจากวันลงนามในสัญญาจ้างหรือจากวันที่ได้รับหนังสือแจ้งจาก จังหวัด ให้เริ่มทำงาน

๔.๔ ก่อนเสนอราคา ผู้ยื่นข้อเสนอควรตรวจดูร่างสัญญา แบบรูป และรายการละเอียด ฯลฯ

ให้ถี่ถ้วนและเข้าใจเอกสารประกวดราคาจ้างอิเล็กทรอนิกส์ทั้งหมดเสียก่อนที่จะตกลงยื่นข้อเสนอตามเงื่อนไขในเอกสารประกวดราคาจ้างอิเล็กทรอนิกส์

๔.๕ ผู้ยื่นข้อเสนอจะต้องยื่นข้อเสนอและเสนอราคาทางระบบจัดซื้อจัดจ้างภาครัฐด้วย

อิเล็กทรอนิกส์ในวันที่ ๑๗ มิถุนายน ๒๕๖๓ ระหว่างเวลา ๐๗.๓๐ น. ถึง ๑๖.๓๐ น. และเวลาในการเสนอราคาให้ถือตามเวลาของระบบจัดซื้อจัดจ้างภาครัฐด้วยอิเล็กทรอนิกส์เป็นเกณฑ์

เมื่อพ้นกำหนดเวลายื่นข้อเสนอและเสนอราคาแล้ว จะไม่รับเอกสารการยื่นข้อเสนอและเสนอราคาใดๆ โดยเด็ดขาด

๔.๖ ผู้ยื่นข้อเสนอต้องจัดทำเอกสารสำหรับใช้ในการเสนอราคาในรูปแบบไฟล์เอกสาร

ประเภท PDF File (Portable Document Format) โดยผู้ยื่นข้อเสนอต้องเป็นผู้รับผิดชอบตรวจสอบความครบถ้วนถูกต้อง และชัดเจนของเอกสาร PDF File ก่อนที่จะยื่นยื่นการเสนอราคา แล้วจึงส่งข้อมูล (Upload) เพื่อเป็นการเสนอราคาให้แก่จังหวัด ผ่านทางระบบจัดซื้อจัดจ้างภาครัฐด้วยอิเล็กทรอนิกส์

๔.๗ คณะกรรมการพิจารณาผลการประกวดราคาอิเล็กทรอนิกส์จะดำเนินการตรวจสอบ

คุณสมบัติของผู้ยื่นข้อเสนอแต่ละรายว่า เป็นผู้ยื่นข้อเสนอที่มีผลประโยชน์ร่วมกันกับผู้ยื่นเสนอรายอื่นตาม ข้อ ๑.๖ (๑) หรือไม่ หากปรากฏว่าผู้ยื่นข้อเสนอรายใดเป็นผู้ยื่นข้อเสนอที่มีผลประโยชน์ร่วมกันกับผู้ยื่นเสนอรายอื่น คณะกรรมการฯ จะตัดรายชื่อผู้ยื่นข้อเสนอราคาที่มีผลประโยชน์ร่วมกันนั้นออกจากการเป็นผู้ยื่นข้อเสนอ

หากปรากฏต่อคณะกรรมการพิจารณาผลการประกวดราคาอิเล็กทรอนิกส์ว่า ก่อนหรือในขณะที่มีการพิจารณาข้อเสนอ มีผู้ยื่นเสนอรายใดกระทำการอันเป็นการขัดขวางการแข่งขันอย่างเป็นธรรมตาม ข้อ ๑.๖ (๒) และคณะกรรมการฯ เชื่อว่ามีการกระทำการอันเป็นการขัดขวางการแข่งขันอย่างเป็นธรรม คณะกรรมการฯ จะตัดรายชื่อผู้ยื่นเสนอรายนั้นออกจากการเป็นผู้ยื่นข้อเสนอ และจังหวัด จะพิจารณาลงโทษผู้ยื่นเสนอดังกล่าวเป็นผู้ทำงาน เว้นแต่ จังหวัด จะพิจารณาเห็นว่าผู้ยื่นเสนอรายนั้น มิใช่เป็นผู้ริเริ่มให้มีการกระทำความผิดและได้ให้ความร่วมมือเป็นประโยชน์ต่อการพิจารณาของจังหวัด

๔.๘ ผู้ยื่นข้อเสนอจะต้องปฏิบัติ ดังนี้

(๑) ปฏิบัติตามเงื่อนไขที่ระบุไว้ในเอกสารประกวดราคาอิเล็กทรอนิกส์

(๒) ราคาที่เสนอจะต้องเป็นราคาที่รวมภาษีมูลค่าเพิ่ม และภาษีอื่นๆ (ถ้ามี) รวม

ค่าใช้จ่ายทั้งปวงไว้ด้วยแล้ว

(๓) ผู้ยื่นข้อเสนอจะต้องลงทะเบียนเพื่อเข้าสู่กระบวนการเสนอราคา ตามวัน เวลา ที่กำหนด

(๔) ผู้ยื่นข้อเสนอจะถอนการเสนอราคาที่เสนอแล้วไม่ได้

(๕) ผู้ยื่นข้อเสนอต้องศึกษาและทำความเข้าใจในระบบและวิธีการเสนอราคาด้วยวิธีประกวดราคาอิเล็กทรอนิกส์ ของกรมบัญชีกลางที่แสดงไว้ในเว็บไซต์ www.gprocurement.go.th

๕. หลักประกันการเสนอราคา

ผู้ยื่นข้อเสนอต้องวางหลักประกันการเสนอราคาพร้อมกับการเสนอราคาทางระบบการจัดซื้อจัดจ้างภาครัฐด้วยอิเล็กทรอนิกส์ โดยใช้หลักประกันอย่างหนึ่งอย่างใดดังต่อไปนี้ จำนวน ๓,๕๖๕,๕๗๐.๐๐ บาท (สามล้านห้าแสนหกหมื่นห้าพันห้าร้อยเจ็ดสิบบาทถ้วน)

๕.๑ เช็คหรือตราพท์ที่ธนาคารเซ็นส่งจ่าย ซึ่งเป็นเช็คหรือตราพท์ลงวันที่ใช้เช็คหรือตราพท์นั้นชำระต่อเจ้าหน้าที่ในวันที่ยื่นข้อเสนอ หรือก่อนวันนั้นไม่เกิน ๓ วันทำการ

๕.๒ หนังสือค้ำประกันอิเล็กทรอนิกส์ของธนาคารภายในประเทศตามแบบที่คณะกรรมการนโยบายกำหนด

๕.๓ พันธบัตรรัฐบาลไทย

๕.๔ หนังสือค้ำประกันของบริษัทเงินทุนหรือบริษัทเงินทุนหลักทรัพย์ที่ได้รับอนุญาตให้

ประกอบกิจการเงินทุนเพื่อการพาณิชย์และประกอบธุรกิจค้ำประกันตามประกาศของธนาคารแห่งประเทศไทย ตามรายชื่อบริษัทเงินทุนที่ธนาคารแห่งประเทศไทยแจ้งเวียนให้ทราบ โดยอนุโลมให้ใช้ตามตัวอย่างหนังสือค้ำประกันของธนาคารที่คณะกรรมการนโยบายกำหนด

กรณีที่ผู้ยื่นข้อเสนอ นำเช็คหรือตราพท์ที่ธนาคารส่งจ่ายหรือพันธบัตรรัฐบาลไทยหรือหนังสือค้ำประกันของบริษัทเงินทุนหรือบริษัทเงินทุนหลักทรัพย์ มาวางเป็นหลักประกันการเสนอราคาจะต้องส่งต้นฉบับเอกสารดังกล่าวมาให้จังหวัดตรวจสอบความถูกต้องในวันที่ ๒๕ มิถุนายน ๒๕๖๓ ระหว่างเวลา ๐๘.๓๐ น. ถึง ๑๖.๓๐ น.

กรณีที่ผู้ยื่นข้อเสนอที่ยื่นข้อเสนอในรูปแบบของ "กิจการร่วมค้า" ประสงค์จะใช้หนังสือค้ำประกันอิเล็กทรอนิกส์ของธนาคารในประเทศเป็นหลักประกันการเสนอราคา ให้ระบุชื่อผู้ยื่นข้อเสนอในหนังสือค้ำประกันอิเล็กทรอนิกส์ฯ ดังนี้

(๑) กรณีที่กิจการร่วมค้าได้จดทะเบียนเป็นนิติบุคคลใหม่ ให้ระบุชื่อกิจการร่วมค้าดังกล่าว เป็นผู้ยื่นข้อเสนอ

(๒) กรณีที่กิจการร่วมค้าไม่ได้จดทะเบียนเป็นนิติบุคคลใหม่ ให้ระบุชื่อผู้เข้าร่วมค้ารายที่สัญญาร่วมค้ากำหนดให้เป็นผู้เข้ายื่นข้อเสนอกับหน่วยงานของรัฐเป็นผู้ยื่นข้อเสนอ

ทั้งนี้ "กิจการร่วมค้าที่จดทะเบียนเป็นนิติบุคคลใหม่" หมายความว่า กิจการร่วมค้าที่จดทะเบียนเป็นนิติบุคคลต่อกรมพัฒนาธุรกิจการค้า กระทรวงพาณิชย์

หลักประกันการเสนอราคาตามข้อนี้ จังหวัด จะคืนให้ผู้ยื่นข้อเสนอหรือผู้ค้ำประกัน ภายใน ๑๕ วัน นับถัดจากวันที่จังหวัดได้พิจารณาเห็นชอบรายงานผลคัดเลือกผู้ชนะการประกวดราคาเรียบร้อยแล้ว เว้นแต่ผู้ยื่นเสนอรายที่คัดเลือกไว้ซึ่งเสนอราคาต่ำสุดหรือได้คะแนนรวมสูงสุดไม่เกิน ๓ ราย ให้คืนได้ต่อเมื่อได้ทำสัญญาหรือข้อตกลง หรือผู้ยื่นข้อเสนอได้พ้นจากข้อผูกพันแล้ว

การคืนหลักประกันการเสนอราคา ไม่ว่าในกรณีใด ๆ จะคืนให้โดยไม่มีดอกเบี้ย

๖. หลักเกณฑ์และสิทธิในการพิจารณา

๖.๑ การพิจารณาผลการยื่นข้อเสนอประกวดราคาอิเล็กทรอนิกส์ครั้งนี้ จังหวัด จะพิจารณาตัดสินโดยใช้หลักเกณฑ์ ราคา

๖.๒ การพิจารณาผู้ชนะการยื่นข้อเสนอ
กรณีใช้หลักเกณฑ์ราคาในการพิจารณาผู้ชนะการยื่นข้อเสนอ จังหวัด จะพิจารณาจาก ราคารวม

๖.๓ หากผู้ยื่นข้อเสนอรายใดมีคุณสมบัติไม่ถูกต้องตามข้อ ๒ หรือยื่นหลักฐานการยื่นข้อเสนอไม่ถูกต้อง หรือไม่ครบถ้วนตามข้อ ๓ หรือยื่นข้อเสนอไม่ถูกต้องตามข้อ ๔ แล้ว คณะกรรมการพิจารณาผลการประกวดราคาอิเล็กทรอนิกส์จะไม่รับพิจารณาข้อเสนอของผู้ยื่นข้อเสนอรายนั้น เว้นแต่ผู้ยื่นข้อเสนอรายใดเสนอเอกสารทางเทคนิคหรือรายละเอียดคุณลักษณะเฉพาะของพัสดุที่จะจ้างไม่ครบถ้วน หรือเสนอรายละเอียดแตกต่างไปจากเงื่อนไขที่จังหวัดกำหนดไว้ในประกาศและเอกสารประกวดราคาอิเล็กทรอนิกส์ ในส่วนที่มีใช้สาระสำคัญและความแตกต่างนั้น ไม่มีผลทำให้เกิดการได้เปรียบเสียเปรียบต่อผู้ยื่นข้อเสนอรายอื่น หรือเป็นการผิดพลาดเล็กน้อย คณะกรรมการฯ อาจพิจารณาผ่อนปรนการตัดสินผู้ยื่นข้อเสนอรายนั้น

๖.๔ จังหวัดสงวนสิทธิ์ไม่พิจารณาข้อเสนอของผู้ยื่นข้อเสนอโดยไม่มีการผ่อนผัน ในกรณีดังต่อไปนี้

(๑) ไม่ปรากฏชื่อผู้ยื่นข้อเสนอรายนั้นในบัญชีรายชื่อผู้รับเอกสารประกวดราคาอิเล็กทรอนิกส์ทางระบบจัดซื้อจัดจ้างด้วยอิเล็กทรอนิกส์ หรือบัญชีรายชื่อผู้ซื้อเอกสารประกวดราคาอิเล็กทรอนิกส์ทางระบบจัดซื้อจัดจ้างด้วยอิเล็กทรอนิกส์ ของจังหวัด

(๒) ไม่กรอกชื่อผู้ยื่นข้อเสนอในการเสนอราคาทางระบบจัดซื้อจัดจ้างด้วยอิเล็กทรอนิกส์

(๓) เสนอรายละเอียดแตกต่างไปจากเงื่อนไขที่กำหนดในเอกสารประกวดราคาอิเล็กทรอนิกส์ที่เป็นสาระสำคัญ หรือมีผลทำให้เกิดความได้เปรียบเสียเปรียบแก่ผู้ยื่นข้อเสนอรายอื่น

๖.๕ ในการตัดสินการประกวดราคาอิเล็กทรอนิกส์หรือในการทำสัญญา คณะกรรมการพิจารณาผลการประกวดราคาอิเล็กทรอนิกส์หรือจังหวัด มีสิทธิให้ผู้ยื่นข้อเสนอชี้แจงข้อเท็จจริงเพิ่มเติมได้ จังหวัดมีสิทธิที่จะไม่รับข้อเสนอ ไม่รับราคา หรือไม่ทำสัญญา หากข้อเท็จจริงดังกล่าวไม่เหมาะสมหรือไม่ถูกต้อง

๖.๖ จังหวัดทรงไว้ซึ่งสิทธิที่จะไม่รับราคาต่ำสุด หรือราคาหนึ่งราคาใด หรือราคาที่เสนอทั้งหมดก็ได้ และอาจพิจารณาเลือกจ้างในจำนวน หรือขนาด หรือเฉพาะรายการหนึ่งรายการใด หรืออาจจะยกเลิกการประกวดราคาอิเล็กทรอนิกส์โดยไม่พิจารณาจัดจ้างเลยก็ได้ สุดแต่จะพิจารณา ทั้งนี้ เพื่อประโยชน์ของทางราชการเป็นสำคัญ และให้ถือว่าการตัดสินของจังหวัดเป็นเด็ดขาดผู้ยื่นข้อเสนอจะเรียกร้องค่าใช้จ่าย หรือค่าเสียหายใดๆ มิได้รวมทั้ง จังหวัดจะพิจารณายกเลิกการประกวดราคาอิเล็กทรอนิกส์และลงโทษผู้ยื่นข้อเสนอเป็นผู้ทำงาน ไม่ว่าจะเป็นผู้ยื่นข้อเสนอที่ได้รับการคัดเลือกหรือไม่ก็ตาม หากมีเหตุที่เชื่อถือได้ว่ายื่นข้อเสนอกระทำการโดยไม่สุจริต เช่น การเสนอเอกสารอันเป็นเท็จ หรือใช้ชื่อบุคคลธรรมดา หรือนิติบุคคลอื่นมาเสนอราคาแทน เป็นต้น

ในกรณีที่ผู้ยื่นข้อเสนอรายที่เสนอราคาต่ำสุด เสนอราคาต่ำจนคาดหมายได้ว่าไม่อาจดำเนินงานตามเอกสารประกวดราคาอิเล็กทรอนิกส์ได้ คณะกรรมการพิจารณาผลการประกวดราคาอิเล็กทรอนิกส์หรือจังหวัด จะให้ผู้ยื่นข้อเสนอชี้แจงและแสดงหลักฐานที่ทำให้เชื่อได้ว่าผู้ยื่นข้อเสนอสามารถดำเนินงานตาม

เอกสารประกวดราคาอิเล็กทรอนิกส์ให้เสร็จสมบูรณ์ หากคำชี้แจงไม่เป็นที่รับฟังได้ จังหวัด มีสิทธิที่จะไม่รับข้อเสนอ หรือไม่รับราคาของผู้ยื่นข้อเสนอรายนั้น ทั้งนี้ผู้ยื่นข้อเสนอดังกล่าวไม่มีสิทธิเรียกร้องค่าใช้จ่ายหรือค่าเสียหายใดๆ จาก จังหวัด

๖.๗ ก่อนลงนามในสัญญา จังหวัด อาจประกาศยกเลิกการประกวดราคาอิเล็กทรอนิกส์ หากปรากฏว่ามีการกระทำที่เข้าลักษณะผู้ยื่นข้อเสนอที่ชนะการประกวดราคาหรือที่ได้รับการคัดเลือกมีผลประโยชน์ร่วมกัน หรือมีส่วนได้เสียกับผู้ยื่นข้อเสนอรายอื่น หรือขัดขวางการแข่งขันอย่างเป็นธรรม หรือสมยอมกันกับผู้ยื่นข้อเสนอรายอื่น หรือเจ้าหน้าที่ในการเสนอราคา หรือสื่อว่ากระทำการทุจริตอื่นใดในการเสนอราคา

๗. การทำสัญญาจ้างก่อสร้าง

ผู้ชนะการประกวดราคาอิเล็กทรอนิกส์จะต้องทำสัญญาจ้างตามแบบสัญญา ดังระบุในข้อ ๑.๓ หรือทำข้อตกลงเป็นหนังสือกับจังหวัด ภายใน ๗ วัน นับถัดจากวันที่ได้รับแจ้ง และจะต้องวางหลักประกันสัญญา เป็นจำนวนเงินเท่ากับร้อยละ ๕ ของราคาค่าจ้างที่ประกวดราคาอิเล็กทรอนิกส์ ให้จังหวัดยึดถือไว้ในขณะทำสัญญา โดยใช้หลักประกันอย่างหนึ่งอย่างใด ดังต่อไปนี้

๗.๑ เงินสด

๗.๒ เช็คหรือตราพท์ที่ธนาคารเซ็นส่งจ่าย ซึ่งเป็นเช็คหรือตราพท์ลงวันที่ที่ใช้เช็คหรือตราพท์ นั้น ชำระต่อเจ้าหน้าที่ในวันทำสัญญา หรือก่อนวันนั้นไม่เกิน ๓ วันทำการ

๗.๓ หนังสือค้ำประกันของธนาคารภายในประเทศ ตามตัวอย่างที่คณะกรรมการนโยบาย กำหนด ดังระบุในข้อ ๑.๔ (๒) หรือจะเป็นหนังสือค้ำประกันอิเล็กทรอนิกส์ตามวิธีการที่กรมบัญชีกลางกำหนด

๗.๔ หนังสือค้ำประกันของบริษัทเงินทุน หรือบริษัทเงินทุนหลักทรัพย์ที่ได้รับอนุญาตให้ ประกอบกิจการเงินทุนเพื่อการพาณิชย์และประกอบธุรกิจค้ำประกันตามประกาศของธนาคารแห่งประเทศไทย ตาม รายชื่อบริษัทเงินทุนที่ธนาคารแห่งประเทศไทยแจ้งเวียนให้ทราบ โดยอนุโลมให้ใช้ตามตัวอย่างหนังสือค้ำประกันของ ธนาคารที่คณะกรรมการนโยบายกำหนด ดังระบุในข้อ ๑.๔ (๒)

๗.๕ พันธบัตรรัฐบาลไทย

หลักประกันนี้จะคืนให้ โดยไม่มีดอกเบี้ยภายใน ๑๕ วันนับถัดจากวันที่ผู้ชนะการประกวดราคา อิเล็กทรอนิกส์ (ผู้รับจ้าง) พันจากข้อผูกพันตามสัญญาจ้างแล้ว

๘. ค่าจ้างและการจ่ายเงิน

จังหวัดจะจ่ายค่าจ้างซึ่งได้รวมภาษีมูลค่าเพิ่ม ตลอดจนภาษีอื่น ๆ และค่าใช้จ่ายทั้งปวงแล้ว โดย ถือราคาเหมารวมเป็นเกณฑ์ และกำหนดการจ่ายเงินเป็น จำนวน ๑๕ งวด ดังนี้

งวดที่ ๑ จำนวนเงิน ๔.๒% (ร้อยละสี่จุดสองของเงินสัญญาจ้าง)

จ่ายให้เมื่อผู้รับจ้างได้ทำการก่อสร้างสำนักงานควบคุมการก่อสร้างและ

๑.๑ รื้อถอนอาคารเดิม

๑.๒ ปรับระดับดินบริเวณก่อสร้าง

๑.๓ เจาะสำรวจดิน

๑.๔ ปักผัง

๑.๕ ทำงานเสาเข็ม

ทั้งหมดแล้วเสร็จ (กำหนดเวลา ๘๐ วัน)

งวดที่ ๒ จำนวนเงิน ๔% (ร้อยละสี่ของเงินสัญญาจ้าง)

จ่ายให้เมื่อผู้รับจ้างได้ทำการ

๒.๑ หล่อฐานราก

๒.๒ หล่อเสาตอม่อ

๒.๓ หล่อผนังลิฟท์ถึงระดับพื้นที่ชั้น ๑

๒.๔ เดินท่อฝัง SLEEVE งานระบบต่าง ๆ

ทั้งหมดแล้วเสร็จ (กำหนดเวลา ๕๐ วัน)

งวดที่ ๓ จำนวนเงิน ๗.๘ (ร้อยละเจ็ดจุดแปดของเงินสัญญาจ้าง)

จ่ายให้เมื่อผู้รับจ้างได้ทำการ

๓.๑ หล่อคาน-พื้นที่ชั้นที่ ๑

๓.๒ หล่อบันได - ทางลาดชั้นที่ ๑

๓.๓ หล่อผนังลิฟท์ถึงระดับพื้นที่ชั้นที่ ๑

๓.๔ หล่อเสารับชั้นที่ ๒

๓.๕ เดินท่อฝัง SLEEVE งานระบบต่าง ๆ ส่วนที่ฝังในคอนกรีตชั้นที่ ๑

ทั้งหมดแล้วเสร็จ (กำหนดเวลา ๔๐ วัน)

งวดที่ ๔ จำนวนเงิน ๖.๒ (ร้อยละหกจุดสองของเงินสัญญาจ้าง)

จ่ายให้เมื่อผู้รับจ้างได้ทำการ

๔.๑ หล่อคาน-พื้นที่ชั้นที่ ๒

๔.๒ หล่อบันได - ทางลาดชั้นที่ ๒

๔.๓ หล่อผนังลิฟท์ถึงระดับพื้นที่ชั้นที่ ๒

๔.๔ หล่อเสารับชั้นที่ ๓

๔.๕ เดินท่อฝัง SLEEVE งานระบบต่าง ๆ ส่วนที่ฝังในคอนกรีตชั้นที่ ๒

ทั้งหมดแล้วเสร็จ (กำหนดเวลา ๔๐ วัน)

งวดที่ ๕ จำนวนเงิน ๔.๘ (ร้อยละสี่จุดแปดของเงินสัญญาจ้าง)

จ่ายให้เมื่อผู้รับจ้างได้ทำการ

๕.๑ หล่อคาน-พื้นที่ชั้นที่ ๓

๕.๒ หล่อบันได-ทางลาดชั้นที่ ๓

๕.๓ หล่อผนังลิฟท์ถึงระดับพื้นที่ชั้นที่ ๓

๕.๔ หล่อเสารับชั้นที่ ๔

๕.๕ เดินท่อฝัง SLEEVE งานระบบต่าง ๆ ส่วนที่ฝังในคอนกรีตชั้นที่ ๓

ทั้งหมดแล้วเสร็จ (กำหนดเวลา ๔๐ วัน)

งวดที่ ๖ จำนวนเงิน ๔.๗ (ร้อยละสี่จุดเจ็ดของสัญญาจ้าง)

จ่ายให้เมื่อผู้รับจ้างได้ทำการ

๖.๑ หล่อคาน-พื้นชั้นที่ ๔

๖.๒ หล่อบันได-ทางลาดชั้นที่ ๔

๖.๓ หล่อผนังลิฟท์ถึงระดับพื้นชั้นที่ ๔

๖.๔ หล่อเสารับหลังคา

๖.๕ เดินท่อฝัง SLEEVE งานระบบต่าง ๆ ส่วนที่ฝังในคอนกรีตชั้น ๔

๖.๖ ก่ออิฐติดตั้งวงกบชั้นที่ ๑ (ยกเว้นวงกบอลูมิเนียม)

๖.๗ เดินท่อระบบสุขาภิบาลภายในชั้น ๑

ทั้งหมดแล้วเสร็จ (กำหนดเวลา ๔๐ วัน)

งวดที่ ๗ จำนวนเงิน ๔.๓ (ร้อยละสี่จุดสามของสัญญาจ้าง)

จ่ายให้เมื่อผู้รับจ้างได้ทำการ

๗.๑ หล่อคาน-พื้นชั้นหลังคา

๗.๒ หล่อคาน-พื้นห้องเครื่องลิฟท์

๗.๓ หล่อหลังคาคลุมบันไดและห้องเครื่องลิฟท์

๗.๔ ติดตั้งโครงหลังคา , มุงหลังคา

๗.๕ เดินท่อฝัง SLEEVE งานระบบต่าง ๆ ส่วนที่ฝังในคอนกรีตชั้นหลังคา

๗.๖ ก่ออิฐติดตั้งวงกบชั้นที่ ๒ (ยกเว้นวงกบอลูมิเนียม)

๗.๗ เดินท่อระบบสุขาภิบาลภายในชั้นที่ ๒

๗.๘ เดินท่อระบบไฟฟ้าส่วนฝังผนังชั้นที่ ๑,๒

ทั้งหมดแล้วเสร็จ (กำหนดเวลา ๔๐ วัน)

งวดที่ ๘ จำนวนเงิน ๕.๕ (ร้อยละห้าจุดห้าของเงินสัญญาจ้าง)

จ่ายให้เมื่อผู้รับจ้างได้ทำการ

๘.๑ ก่ออิฐติดตั้งวงกบส่วนที่เหลือ

๘.๒ เดินท่อระบบสุขาภิบาลภายในส่วนที่เหลือ

๘.๓ ฉาบปูนภายในชั้นที่ ๑,๒

๘.๔ บุกระเบื้องผนังชั้นที่ ๑,๒

๘.๕ เดินท่อระบบไฟฟ้าส่วนฝังผนัง ชั้น ๓,๔

๘.๖ ทำผิวพื้นหินขัดชั้นที่ ๑,๒ (พร้อมขัดครั้งที่ ๑)

๘.๗ เดินท่อร้อยสายระบบไฟฟ้าชั้นที่ ๑,๒

๘.๘ เดินท่อระบบเซ็นทรัลไปป์ไลน์ ชั้นที่ ๑,๒ พร้อมทดสอบรอยรั่ว

ติดตั้งฝ้าเพดานชั้นที่ ๑,๒ (ยกเว้นส่วนติดขัดงานก่อสร้างอื่น)

ทั้งหมดแล้วเสร็จ (กำหนดเวลา ๔๐ วัน)

งวดที่ ๙ จำนวนเงิน ๔.๔ (ร้อยละจุดสี่ของเงินสัญญาจ้าง)
จ่ายให้เมื่อผู้รับจ้างได้ทำการ

- ๙.๑ ฉาบปูนภายในส่วนที่เหลือ
- ๙.๒ ปูกระเบื้องผนังชั้นที่ ๓,๔
- ๙.๓ ทำผิวพื้นหินขัดชั้นที่ ๓ (พร้อมขัดครั้งที่ ๑)
- ๙.๔ เดินท่อร้อยสายระบบไฟฟ้าชั้นที่ ๓,๔
- ๙.๕ เดินท่อระบบเซ็นทรัลไปป์ไลน์ ชั้นที่ ๒ พร้อมทดสอบรอยรั่ว
- ๙.๖ ปูกระเบื้องพื้นห้องน้ำชั้นที่ ๑,๒
- ๙.๗ ติดตั้งฝ้าเพดานชั้นที่ ๓,๔ (ยกเว้นส่วนติดขัดงานก่อสร้างอื่น)

ทั้งหมดแล้วเสร็จ (กำหนดเวลา ๔๐ วัน)

งวดที่ ๑๐ จำนวนเงิน ๔.๙ (ร้อยละจุดเก้าของเงินสัญญาจ้าง)
จ่ายให้เมื่อผู้รับจ้างได้ทำการ

- ๑๐.๑ ฉาบปูนชั้นหลังคา
- ๑๐.๒ ฉาบปูนภายนอกชั้นที่ ๓,๔
- ๑๐.๓ ทำผิวพื้นหินขัดชั้นที่ ๔ (พร้อมขัดครั้งที่ ๑)
- ๑๐.๔ เดินท่อร้อยสายไฟฟ้าส่วนที่เหลือ
- ๑๐.๕ ติดตั้งตู้ MDB และตู้เมนไฟฟ้า ชั้นใต้ดิน, ชั้นที่ ๑,๒
- ๑๐.๖ เดินท่อระบบเซ็นทรัลไปป์ไลน์ ชั้นที่ ๓ พร้อมทดสอบรอยรั่ว
- ๑๐.๗ ปูกระเบื้องพื้นห้องน้ำ ชั้นที่ ๓,๔
- ๑๐.๘ ติดตั้งฝ้าเพดานส่วนที่เหลือ

ทั้งหมดแล้วเสร็จ (กำหนดเวลา ๔๐ วัน)

งวดที่ ๑๑ จำนวนเงิน ๓.๕ (ร้อยละสามจุดห้าของเงินสัญญาจ้าง)
จ่ายให้เมื่อผู้รับจ้างได้ทำการ

- ๑๑.๑ ฉาบปูนส่วนที่เหลือ
- ๑๑.๒ ติดตั้งวงกบอลูมิเนียม ชั้นที่ ๓,๔
- ๑๑.๓ ติดตั้งบานประตู-หน้าต่าง ชั้นที่ ๓,๔ (ยกเว้นกระจก)
- ๑๑.๔ ติดตั้งโชนวาล์วระบบเซ็นทรัลไปป์ไลน์ ชั้นที่ ๑,๒
- ๑๑.๕ ติดตั้งอะลามระบบเซ็นทรัลไปป์ไลน์ ชั้นที่ ๑,๒
- ๑๑.๖ ติดตั้งตู้ MDB และตู้เมนไฟฟ้า ชั้น ๓,๔
- ๑๑.๗ ร้อยสายระบบแจ้งเพลิงไหม้ ,ระบบโทรศัพท์ ,ระบบเสียง
- ๑๑.๘ ปูกระเบื้องพื้นห้องน้ำ ส่วนที่เหลือ

ทั้งหมดแล้วเสร็จ (กำหนดเวลา ๔๐ วัน)

งวดที่ ๑๒ จำนวนเงิน ๕.๒ (ร้อยละห้าจุดสองของเงินสัญญาจ้าง)

จ่ายให้เมื่อผู้รับจ้างได้ทำการ

๑๒.๑ ติดตั้งวงกบลูมิเนียมส่วนที่เหลือ

๑๒.๒ ติดตั้งบานประตู-หน้าต่าง ชั้นที่ ๑,๒ (ยกเว้นกระจก)

๑๒.๓ ติดตั้งโชนวาล์วระบบเซ็นทรัลไปป์ไลน์ ส่วนที่เหลือ

๑๒.๔ ติดตั้งอะลามระบบเซ็นทรัลไปป์ไลน์ ส่วนที่เหลือ

๑๒.๕ ติดตั้งเอาท์เลตพร้อมทดสอบรอยรั่วของระบบท่อทั้งหมด

๑๒.๖ ตกแต่งผิวพื้น ชั้น ๓,๔

๑๒.๗ ติดตั้งครุภัณฑ์สั่งทำ ชั้น ๓,๔

๑๒.๘ ติดตั้งสุขภัณฑ์ ชั้น ๓,๔

ทั้งหมดแล้วเสร็จ (กำหนดเวลา ๔๐ วัน)

งวดที่ ๑๓ จำนวนเงิน ๑๕.๔ (ร้อยละสิบห้าจุดสี่ของเงินสัญญาจ้าง)

จ่ายให้เมื่อผู้รับจ้างได้ทำการ

๑๓.๑ ติดตั้งบานประตู-หน้าต่าง ส่วนที่เหลือ

๑๓.๒ ติดตั้งศูนย์จ่ายแก๊ส ,ระบบสุญญากาศ,ระบบอากาศ

๑๓.๓ ของงานระบบเซ็นทรัลไปป์ไลน์

๑๓.๔ ติดตั้งลิฟท์ (ยกเว้นการทดสอบ)

๑๓.๕ ตกแต่งผิวพื้น ชั้นที่ ๑,๒

๑๓.๖ ติดตั้งครุภัณฑ์สั่งทำ ชั้น ๑,๒

๑๓.๗ ติดตั้งสุขภัณฑ์ ชั้นที่ ๑,๒

๑๓.๘ ติดตั้งดวงโคม,สวิทช์,ปลั๊ก ชั้นที่ ๓,๔ หลังคา

๑๓.๙ ก่อสร้างรางระบายน้ำรอบอาคารและบ่อบำบัดน้ำเสีย (ยกเว้นฝา)

๑๓.๑๐ ทาสีรองพื้นภายในอาคาร

ทั้งหมดแล้วเสร็จ (กำหนดเวลา ๔๐ วัน)

งวดที่ ๑๔ จำนวนเงิน ๑๔.๖ (ร้อยละสิบสี่จุดหกของเงินสัญญาจ้าง)

จ่ายให้เมื่อผู้รับจ้างได้ทำการ

๑๔.๑ ตกแต่งผิวพื้น ส่วนที่เหลือ

๑๔.๒ ติดตั้งงานกระจก

๑๔.๓ ติดตั้งครุภัณฑ์ ส่วนที่เหลือ

๑๔.๔ ติดตั้งสุขภัณฑ์ ส่วนที่เหลือ

๑๔.๕ ติดตั้งดวงโคม ,สวิทช์,ปลั๊ก ส่วนที่เหลือ

๑๔.๖ ติดตั้งเครื่องสูบน้ำ-ต่อเชื่อมงานระบบสุขาภิบาล

๑๔.๗ ติดตั้งระบบแจ้งเพลิงไหม้, ระบบโทรศัพท์ ,ระบบเสียง (ยกเว้นการทดสอบ)

๑๔.๘ ติดตั้งระบบเรียกพยาบาล (ยกเว้นการทดสอบ)

๑๔.๙ ติดตั้งฝารางระบายน้ำ และฝาบ่องานระบบต่าง ๆ

๑๔.๑๐ ทาสีรองพื้นภายนอก

ทั้งหมดแล้วเสร็จ (กำหนดเวลา ๔๐ วัน)

งวดสุดท้าย จำนวนเงิน ๑๐.๕% (ร้อยละสิบจุดห้าของเงินสัญญาจ้าง)

จ่ายให้เมื่อผู้รับจ้างได้ทำการ

๑๕.๑ ทาสี

๑๕.๒ ติดตั้งครุภัณฑ์ส่งซื้อ

๑๕.๓ ทดสอบระบบลิฟท์

๑๕.๔ ทดสอบระบบสุขาภิบาล

๑๕.๕ ทดสอบระบบไฟฟ้า

๑๕.๖ ทดสอบระบบงานแจ้งเพลิงไหม้,ระบบโทรศัพท์,ระบบเสียง,ระบบเรียกพยาบาล

๑๕.๗ ทดสอบระบบเซ็นทรัลไปป์ไลน์

และก่อสร้างรายการต่างๆ ทั้งหมดแล้วเสร็จ ครบถ้วน ถูกต้องตามรูปแบบรายการและสัญญา
จ้างทุกประการ รวมทั้งทำสถานที่ก่อสร้างให้สะอาดเรียบร้อย (กำหนดเวลา ๔๐ วัน)

๙. อัตราค่าปรับ

ค่าปรับตามสัญญาจ้างแนบท้ายเอกสารประกวดราคาอิเล็กทรอนิกส์นี้ หรือข้อตกลงจ้างเป็น
หนังสือจะกำหนด ดังนี้

๙.๑ กรณีที่ผู้รับจ้างนำงานที่รับจ้างไปจ้างช่วงให้ผู้อื่นทำอีกทอดหนึ่งโดยไม่ได้รับอนุญาตจาก
จังหวัด จะกำหนดค่าปรับสำหรับการฝ่าฝืนดังกล่าวเป็นจำนวนร้อยละ ๑๐.๐๐ ของวงเงินของงานจ้างช่วงนั้น

๙.๒ กรณีที่ผู้รับจ้างปฏิบัติผิดสัญญาจ้างก่อสร้าง นอกเหนือจากข้อ ๙.๑ จะกำหนดค่าปรับ
เป็นรายวันเป็นจำนวนเงินตายตัวในอัตราร้อยละ ๐.๑๐ ของราคางานจ้าง

๑๐. การรับประกันความชำรุดบกพร่อง

ผู้ชนะการประกวดราคาอิเล็กทรอนิกส์ซึ่งได้ทำสัญญาจ้าง ตามแบบ ดังระบุใน

ข้อ ๑.๓ หรือ ข้อตกลงจ้างเป็นหนังสือแล้วแต่กรณี จะต้องรับประกันความชำรุดบกพร่องของงานจ้างที่เกิดขึ้น
ภายในระยะเวลา ไม่น้อยกว่า ๒ ปี นับถัดจากวันที่ จังหวัด ได้รับมอบงาน โดยต้องบริหารจัดการซ่อมแซมแก้ไขให้ใช้
การได้ติดตั้งเดิมภายใน ๑๕ วัน นับถัดจากวันที่ได้รับแจ้งความชำรุดบกพร่อง

๑๑. การจ่ายเงินล่วงหน้า

ผู้ยื่นข้อเสนอมีสิทธิเสนอขอรับเงินล่วงหน้า ในอัตราไม่เกินร้อยละ ๑๐ ของราคาค่าจ้างทั้งหมด
แต่ทั้งนี้จะต้องส่งมอบหลักประกันเงินล่วงหน้า เป็นพันธบัตรรัฐบาลไทย หรือหนังสือค้ำประกันหรือหนังสือค้ำประกัน
อิเล็กทรอนิกส์ของธนาคารในประเทศตามแบบดังระบุในข้อ ๑.๔ (๓) ให้แก่จังหวัดก่อนการรับชำระเงินล่วงหน้า

๑๒. ข้อสงวนสิทธิในการยื่นข้อเสนอและอื่น ๆ

๑๒.๑ เงินค่าจ้างสำหรับงานจ้างครั้งนี้ ได้มาจากเงินงบประมาณประจำปี พ.ศ. ๒๕๖๓ และ
ผูกพันงบประมาณรายจ่ายประจำปี พ.ศ. ๒๕๖๔

การลงนามในสัญญาจะกระทำต่อเมื่อ จังหวัดได้รับอนุมัติจัดสรรเงินค่าก่อสร้างจาก
เงินงบประมาณประจำปี พ.ศ. ๒๕๖๓ และกรณีที่ไม่ได้รับการจัดสรรงบประมาณ เพื่อการจัดซื้อจัดจ้างในครั้งนี้
จังหวัดสามารถยกเลิกการจัดซื้อจัดจ้างได้

๑๒.๒ เมื่อจังหวัดได้คัดเลือกผู้ยื่นข้อเสนอรายใดให้เป็นผู้รับจ้าง และได้ตกลงจ้าง ตามการประกวดราคาอิเล็กทรอนิกส์แล้ว ถ้าผู้รับจ้างจะต้องส่งหรือนำสิ่งของมาเพื่องานจ้างดังกล่าวเข้ามาจากต่างประเทศ และของนั้นต้องนำเข้ามาโดยทางเรือในเส้นทางที่มีเรือไทยเดินอยู่ และสามารถให้บริการรับขนได้ตามที่รัฐมนตรีว่าการกระทรวงคมนาคมประกาศกำหนด ผู้ยื่นข้อเสนอซึ่งเป็นผู้รับจ้างจะต้องปฏิบัติตามกฎหมายว่าด้วยการส่งเสริมการพาณิชย์นาวี ดังนี้

(๑) แจกการส่งหรือนำสิ่งของดังกล่าวเข้ามาจากต่างประเทศต่อกรมเจ้าท่า ภายใน ๗ วัน นับตั้งแต่วันที่ผู้รับจ้างส่งหรือซื้อของจากต่างประเทศ เว้นแต่เป็นของที่รัฐมนตรีว่าการกระทรวงคมนาคมประกาศ ยกเว้นให้บรรทุกโดยเรืออื่นได้

(๒) จัดการให้สิ่งของดังกล่าวบรรทุกโดยเรือไทย หรือเรือที่มีสิทธิเช่นเดียวกับเรือไทย จากต่างประเทศมายังประเทศไทย เว้นแต่จะได้รับอนุญาตจากกรมเจ้าท่า ให้บรรทุกสิ่งของนั้น โดยเรืออื่นที่มีธงเรือไทย ซึ่งจะต้องได้รับอนุญาตเช่นนั้นก่อนบรรทุกของลงเรืออื่น หรือเป็นของที่รัฐมนตรีว่าการกระทรวงคมนาคม ประกาศยกเว้นให้บรรทุกโดยเรืออื่น

(๓) ในกรณีที่ไม่ปฏิบัติตาม (๑) หรือ (๒) ผู้รับจ้างจะต้องรับผิดชอบตามกฎหมายว่าด้วยการส่งเสริมการพาณิชย์นาวี

๑๒.๓ ผู้ยื่นข้อเสนอซึ่งจังหวัดได้คัดเลือกแล้ว ไม่ไปทำสัญญาหรือข้อตกลงจ้างเป็นหนังสือ ภายในเวลาที่กำหนดดังระบุไว้ในข้อ ๗ จังหวัดจะริบหลักประกันการยื่นข้อเสนอ หรือเรียกจากผู้ออกหนังสือค้ำประกัน การยื่นข้อเสนอทันที และอาจพิจารณาเรียกหรือให้ชดใช้ความเสียหายอื่น (ถ้ามี) รวมทั้งจะพิจารณาให้เป็นผู้ทิ้งงาน ตามระเบียบกระทรวงการคลังว่าด้วยการจัดซื้อจัดจ้างและการบริหารพัสดุภาครัฐ

๑๒.๔ จังหวัดสงวนสิทธิ์ที่จะแก้ไขเพิ่มเติมเงื่อนไข หรือข้อกำหนดในแบบสัญญาหรือข้อตกลงจ้างเป็นหนังสือให้เป็นไปตามความเห็นของสำนักงานอัยการสูงสุด (ถ้ามี)

๑๒.๕ ในกรณีที่เอกสารแนบท้ายเอกสารประกวดราคาอิเล็กทรอนิกส์ มีความขัดหรือแย้งกัน ผู้ยื่นข้อเสนอจะต้องปฏิบัติตามคำวินิจฉัยของจังหวัด คำวินิจฉัยดังกล่าวให้ถือเป็นที่สุด และผู้ยื่นข้อเสนอไม่มีสิทธิเรียกร้องค่าใช้จ่ายใดๆ เพิ่มเติม

๑๒.๖ จังหวัด อาจประกาศยกเลิกการจัดจ้างในกรณีต่อไปนี้ได้ โดยที่ผู้ยื่นข้อเสนอจะเรียกร้องค่าเสียหายใดๆ จากจังหวัดไม่ได้

(๑) จังหวัดไม่ได้รับการจัดสรรเงินที่จะใช้ในการจัดจ้างหรือได้รับจัดสรรแต่ไม่เพียงพอที่จะทำการจัดจ้างครั้งนี้ต่อไป

(๒) มีการกระทำที่เข้าลักษณะผู้ยื่นข้อเสนอที่ชนะการจัดจ้างหรือที่ได้รับการคัดเลือกมีผลประโยชน์ร่วมกัน หรือมีส่วนได้เสียกับผู้ยื่นข้อเสนอรายอื่น หรือขัดขวางการแข่งขันอย่างเป็นธรรมหรือสมยอมกันกับผู้ยื่นข้อเสนอรายอื่น หรือเจ้าหน้าที่ในการเสนอราคา หรือสื่อว่ากระทำการทุจริตอื่นใดในการเสนอราคา

(๓) การทำการจัดจ้างครั้งนี้ต่อไปอาจก่อให้เกิดความเสียหายแก่จังหวัด หรือกระทบต่อประโยชน์สาธารณะ

(๔) กรณีอื่นในทำนองเดียวกับ (๑) (๒) หรือ (๓) ตามที่กำหนดในกฎกระทรวงซึ่งออกตามความในกฎหมายว่าด้วยการจัดซื้อจัดจ้างและการบริหารพัสดุภาครัฐ

๑๓. การปรับราคาค่างานก่อสร้าง

การปรับราคาค่างานก่อสร้างตามสูตรการปรับราคาดังระบุในข้อ ๑.๕ จะนำมาใช้ในกรณีที่ ค่างานก่อสร้างลดลงหรือเพิ่มขึ้น โดยวิธีการต่อไปนี้

ตามเงื่อนไข หลักเกณฑ์ สูตรและวิธีคำนวณที่ใช้กับสัญญาแบบปรับราคาได้ตามมติคณะรัฐมนตรี เมื่อวันที่ ๒๒ สิงหาคม ๒๕๓๒ เรื่อง การพิจารณาช่วยเหลือผู้ประกอบการอาชีพงานก่อสร้าง ตามหนังสือสำนักเลขาธิการ คณะรัฐมนตรี ที่ นร ๐๒๐๓/ว ๑๐๙ ลงวันที่ ๒๔ สิงหาคม ๒๕๓๒

สูตรการปรับราคา (สูตรค่า K) จะต้องคงที่ที่ระดับที่กำหนดไว้ในวันแล้วเสร็จตามที่กำหนดไว้ในสัญญา หรือภายในระยะเวลาที่จังหวัดได้ขยายออกไป โดยจะใช้สูตรของทางราชการที่ได้รับระบุในข้อ ๑.๕

๑๔. มาตรฐานฝีมือช่าง

เมื่อจังหวัดได้คัดเลือกผู้ยื่นข้อเสนอรายใดให้เป็นผู้รับจ้างและได้ตกลงจ้างก่อสร้างตามประกาศนี้แล้ว ผู้ยื่นข้อเสนอจะต้องตกลงว่าในการปฏิบัติงานก่อสร้างดังกล่าว ผู้ยื่นข้อเสนอจะต้องมีและใช้ผู้ผ่านการทดสอบมาตรฐานฝีมือช่างหรือผู้ผ่านการทดสอบมาตรฐานฝีมือช่างจาก จาก มาตรฐานฝีมือช่างจากคณะกรรมการกำหนดมาตรฐานและทดสอบฝีมือแรงงาน หรือสถาบันของทางราชการอื่น หรือผู้มีวุฒิปริญญา ปวช. ปวส. และปวท. หรือเทียบเท่าจากสถาบันการศึกษาที่ ก.พ. รับรองให้เข้ารับราชการได้ ในอัตราไม่ต่ำกว่าร้อยละ ๐.๑ ของแต่ละ สาขาช่าง แต่จะต้องมีจำนวนช่างอย่างน้อย ๑ คน ในแต่ละสาขาช่าง ดังต่อไปนี้

๑๔.๑ ช่างโยธา

๑๔.๒ ช่างไฟฟ้า

๑๕. การปฏิบัติตามกฎหมายและระเบียบ

ในระหว่างระยะเวลาการก่อสร้าง ผู้ยื่นข้อเสนอที่ได้รับการคัดเลือกให้เป็นผู้รับจ้างต้องปฏิบัติตามหลักเกณฑ์ที่กฎหมายและระเบียบได้กำหนดไว้โดยเคร่งครัด

๑๖. การประเมินผลการปฏิบัติงานของผู้ประกอบการ

จังหวัด สามารถนำผลการปฏิบัติงานแล้วเสร็จตามสัญญาของผู้ยื่นข้อเสนอที่ได้รับการคัดเลือกให้เป็นผู้รับจ้างเพื่อนำมาประเมินผลการปฏิบัติงานของผู้ประกอบการ

ทั้งนี้ หากผู้ยื่นข้อเสนอที่ได้รับการคัดเลือกไม่ผ่านเกณฑ์ที่กำหนดจะถูกกระงับการยื่นข้อเสนอหรือทำสัญญากับจังหวัด ไว้ชั่วคราว



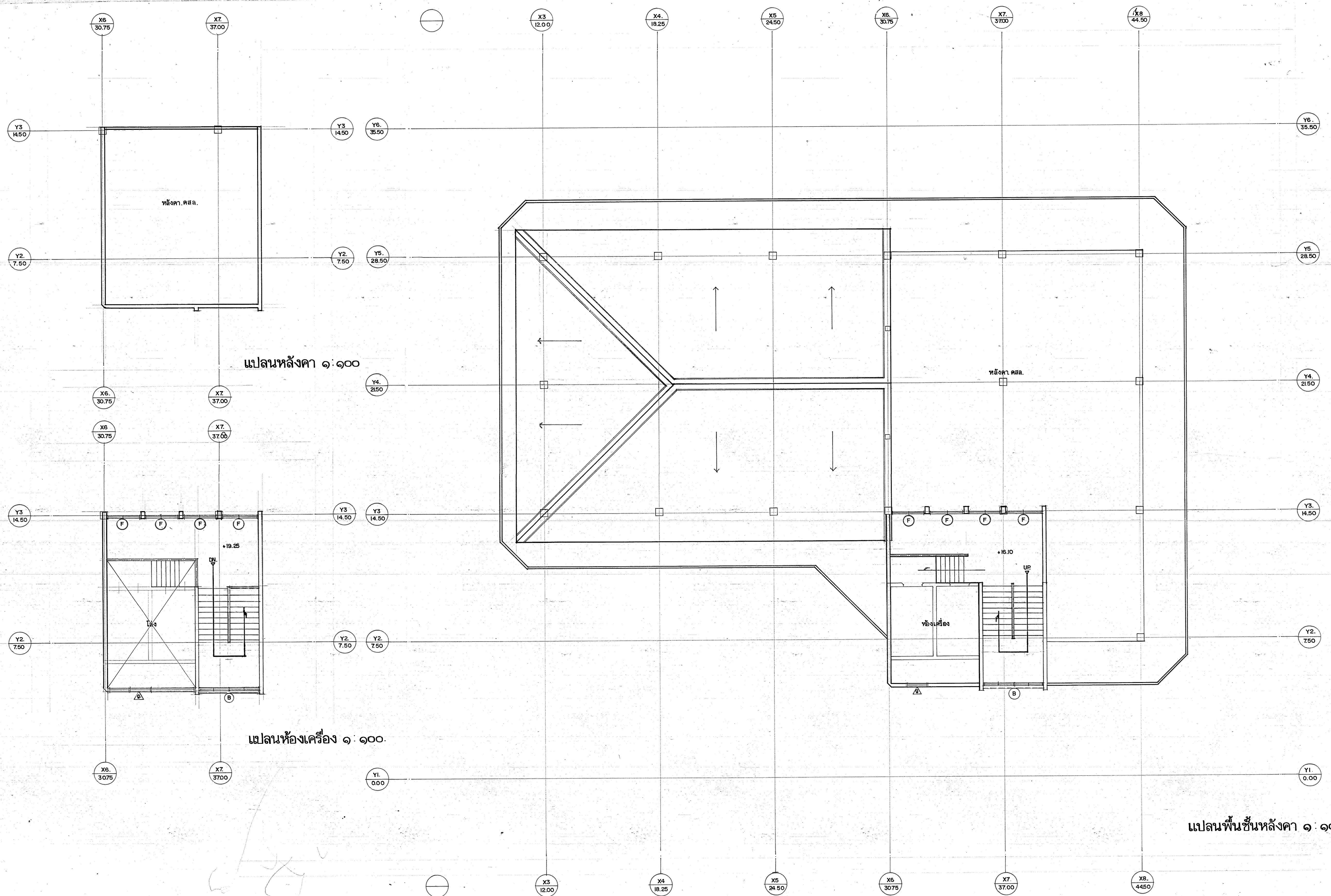

แปลนพื้นที่หลังคา ๑ : ๑๐๐

แปลนห้องเครื่อง ๑ : ๑๐๐.

แปลนพื้นที่หลังคา ๑ : ๑๐๐

กองแบบแผน กระทรวงสาธารณสุข ราชภัฏวชิร, เชียงใหม่ ฝ่ายสำรวจ, เชียงใหม่ นาย ส.ชาย		แบบ อาคารผู้ป่วยนอก - อุบัติเหตุ
ชื่อ วิทยาลัย นาย ส.ชาย	นาย ส.ชาย นาย ส.ชาย นาย ส.ชาย	เลขแบบ 8708
ชื่อ วิทยาลัย นาย ส.ชาย	นาย ส.ชาย นาย ส.ชาย นาย ส.ชาย	6 72
ชื่อ วิทยาลัย นาย ส.ชาย	นาย ส.ชาย นาย ส.ชาย นาย ส.ชาย	วันที่ ๓๐/๓๖

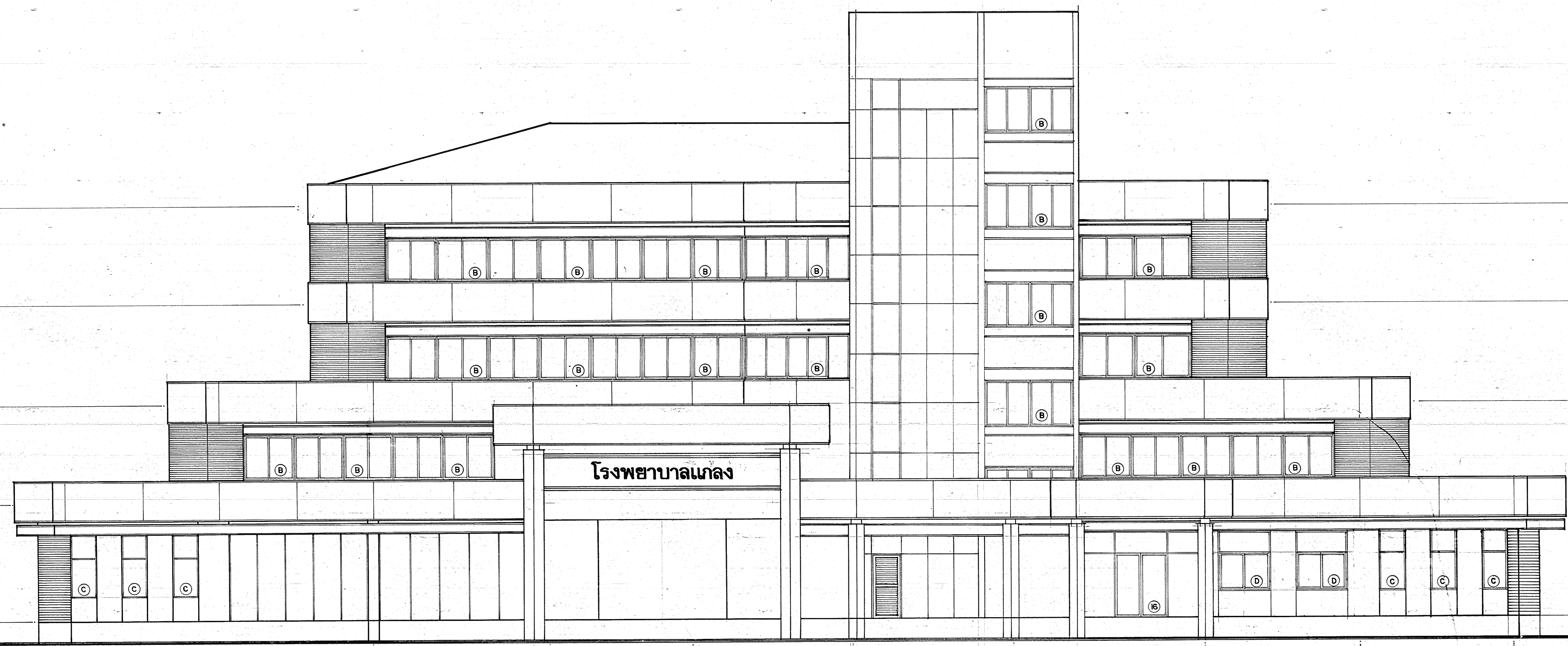

โรงพยาบาลเมทล

รูปด้านหน้า (ข) ๑:๑๐๐

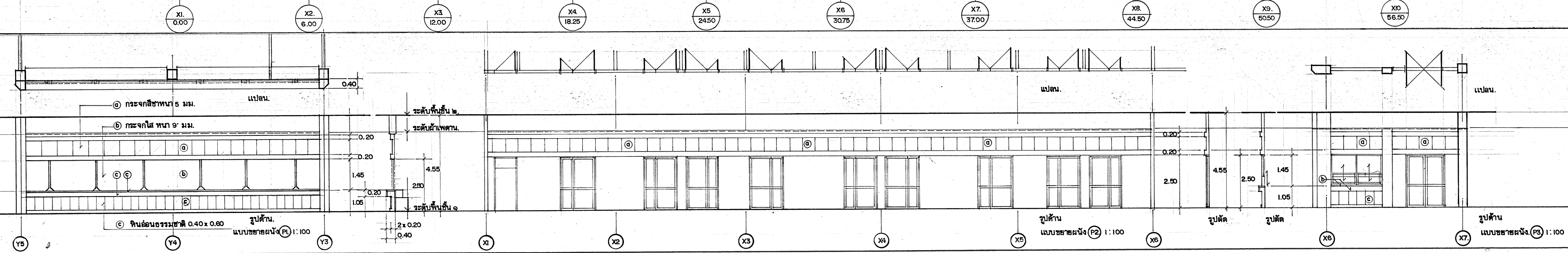

กองแบบแผน กระทรวงสาธารณสุข		แบบ
ช่างสำรวจ: ช่างเขียน: วิศวกร: อนุมัติ: อนุมัติ: อนุมัติ: อนุมัติ:	นาย. ส. ส. นาย. ส. ส. นาย. ส. ส. นาย. ส. ส.	อาคารผู้ป่วยนอก-อุบลราชธานี
ช่างสถาปนิก: นาย. ส. ส. นาย. ส. ส. นาย. ส. ส. นาย. ส. ส.	นาย. ส. ส. นาย. ส. ส. นาย. ส. ส. นาย. ส. ส.	ผู้จัดทำ: 8708
ช่างสำรวจ: นาย. ส. ส. นาย. ส. ส. นาย. ส. ส. นาย. ส. ส.	นาย. ส. ส. นาย. ส. ส. นาย. ส. ส. นาย. ส. ส.	แบบที่: A/B/18
ช่างเขียน: นาย. ส. ส. นาย. ส. ส. นาย. ส. ส. นาย. ส. ส.	นาย. ส. ส. นาย. ส. ส. นาย. ส. ส. นาย. ส. ส.	วันที่: ๒๐/๑๐/๖๐
วิศวกร: นาย. ส. ส. นาย. ส. ส. นาย. ส. ส. นาย. ส. ส.	นาย. ส. ส. นาย. ส. ส. นาย. ส. ส. นาย. ส. ส.	ผู้ควบคุมงาน: วิศวกร
อนุมัติ: นาย. ส. ส. นาย. ส. ส. นาย. ส. ส. นาย. ส. ส.	นาย. ส. ส. นาย. ส. ส. นาย. ส. ส. นาย. ส. ส.	ผู้ตรวจสอบ: วิศวกร

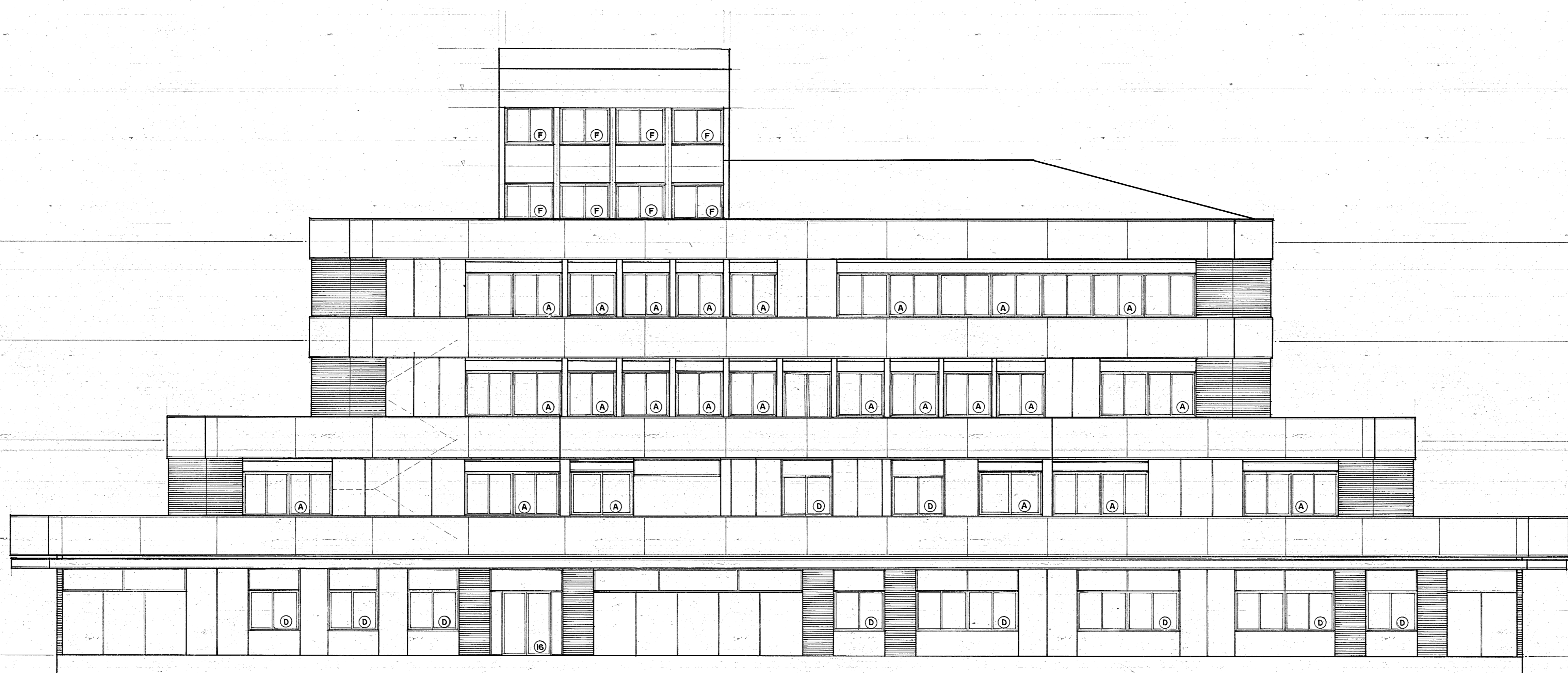

X0 56.50 X9 60.50 X8 44.50 X7 37.00 X6 30.75 X5 24.50 X4 18.25 X3 12.00 X2 6.00 XI 0.00

รูปด้านหลัง ๑ : ๑๐๐

กองแบบแผน กระทรวงสาธารณสุข		แบบ
ราชภัฏราชภัฏ ราชภัฏ	นาย ส.ส.	อาคารผู้ป่วยนอก-อุบัติเหตุ
นาย ส.ส.	นาย ส.ส.	
นาย ส.ส.	นาย ส.ส.	รพ.อภ.นพ. G.
นาย ส.ส.	นาย ส.ส.	
นาย ส.ส.	นาย ส.ส.	8708.
นาย ส.ส.	นาย ส.ส.	
นาย ส.ส.	นาย ส.ส.	A10/15
นาย ส.ส.	นาย ส.ส.	
นาย ส.ส.	นาย ส.ส.	10
นาย ส.ส.	นาย ส.ส.	
นาย ส.ส.	นาย ส.ส.	10
นาย ส.ส.	นาย ส.ส.	
นาย ส.ส.	นาย ส.ส.	10
นาย ส.ส.	นาย ส.ส.	

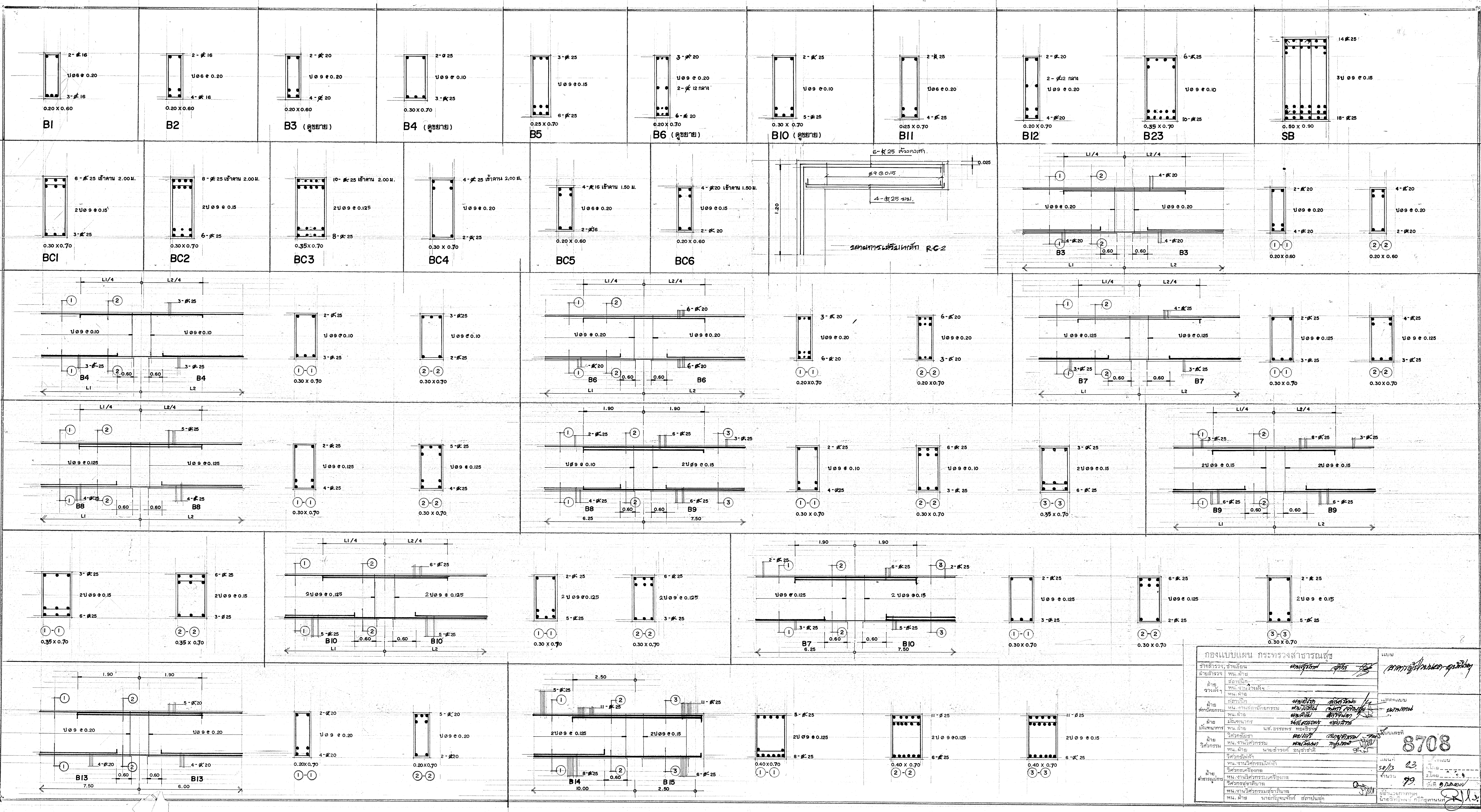

โครงการบ้านพัก 307/57 ซ.ราษฎร์รังสรรค์ 307/57 ซ.ราษฎร์รังสรรค์ แขวงบางนา เขตสาทร กรุงเทพมหานคร		8708
วิศวกร นายสมชาย ใจดี	วิศวกร นายสมชาย ใจดี	23
วิศวกร นายสมชาย ใจดี	วิศวกร นายสมชาย ใจดี	99
วิศวกร นายสมชาย ใจดี	วิศวกร นายสมชาย ใจดี	99
วิศวกร นายสมชาย ใจดี	วิศวกร นายสมชาย ใจดี	99

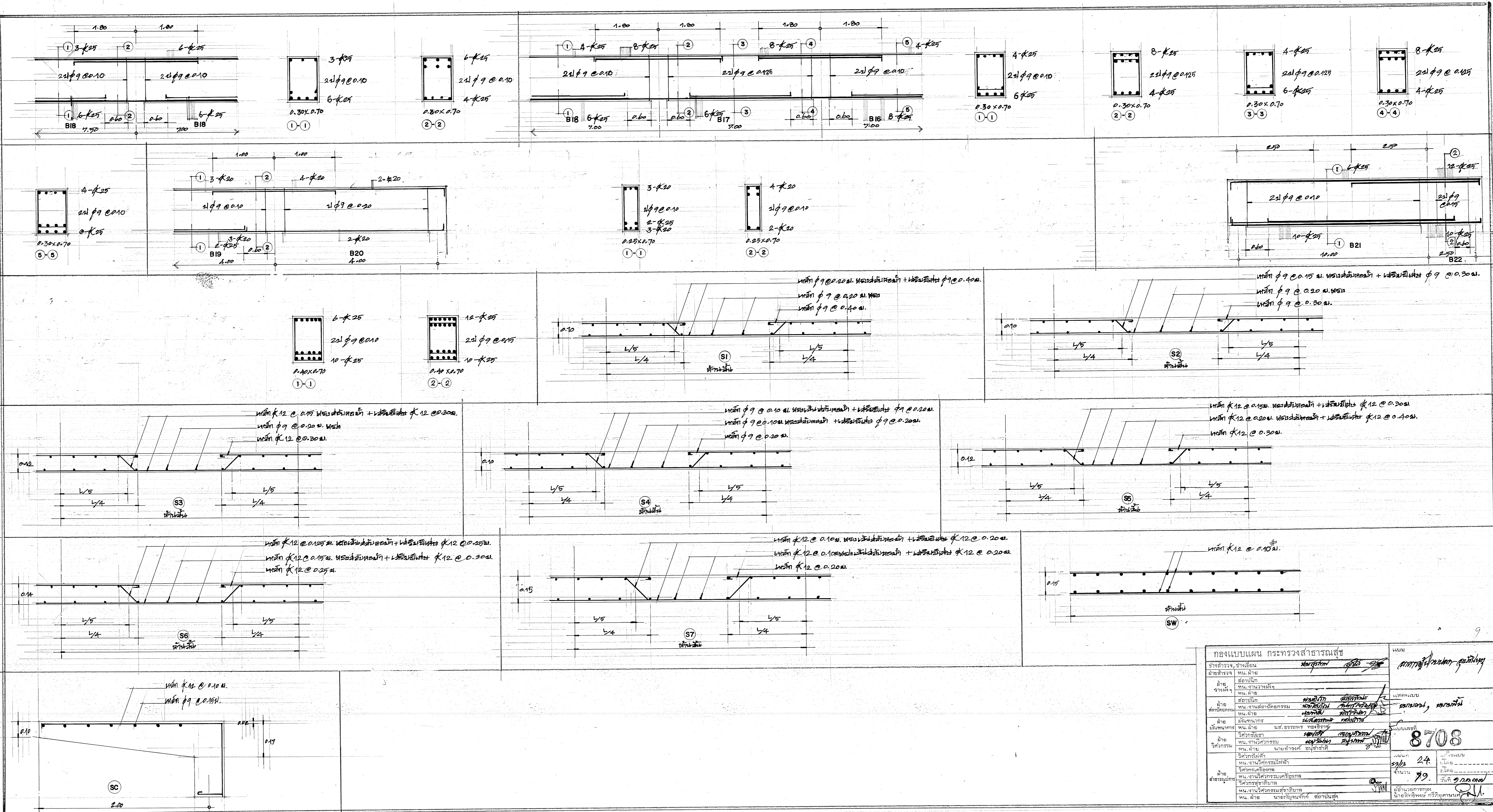

กองแบบแผน กระทรวงสาธารณสุข		เลขที่	
เจ้าพนักงานควบคุมอาคาร	นายสมชาย ใจดี	แบบ	8708
เจ้าพนักงานควบคุมการประกอบกิจการช่าง	นายสมชาย ใจดี	วันที่	24
เจ้าพนักงานควบคุมการประกอบกิจการช่าง	นายสมชาย ใจดี	ที่	99
เจ้าพนักงานควบคุมการประกอบกิจการช่าง	นายสมชาย ใจดี	ชื่อโครงการ	บ้านพักอาศัย
เจ้าพนักงานควบคุมการประกอบกิจการช่าง	นายสมชาย ใจดี	ชื่อผู้รับใบอนุญาต	นายสมชาย ใจดี
เจ้าพนักงานควบคุมการประกอบกิจการช่าง	นายสมชาย ใจดี	ชื่อผู้ประกอบการ	นายสมชาย ใจดี
เจ้าพนักงานควบคุมการประกอบกิจการช่าง	นายสมชาย ใจดี	ชื่อผู้ควบคุมงาน	นายสมชาย ใจดี
เจ้าพนักงานควบคุมการประกอบกิจการช่าง	นายสมชาย ใจดี	ชื่อผู้ตรวจสอบ	นายสมชาย ใจดี
เจ้าพนักงานควบคุมการประกอบกิจการช่าง	นายสมชาย ใจดี	ชื่อผู้รับตรวจ	นายสมชาย ใจดี
เจ้าพนักงานควบคุมการประกอบกิจการช่าง	นายสมชาย ใจดี	ชื่อผู้ตรวจ	นายสมชาย ใจดี
เจ้าพนักงานควบคุมการประกอบกิจการช่าง	นายสมชาย ใจดี	ชื่อผู้รับตรวจ	นายสมชาย ใจดี
เจ้าพนักงานควบคุมการประกอบกิจการช่าง	นายสมชาย ใจดี	ชื่อผู้ตรวจ	นายสมชาย ใจดี

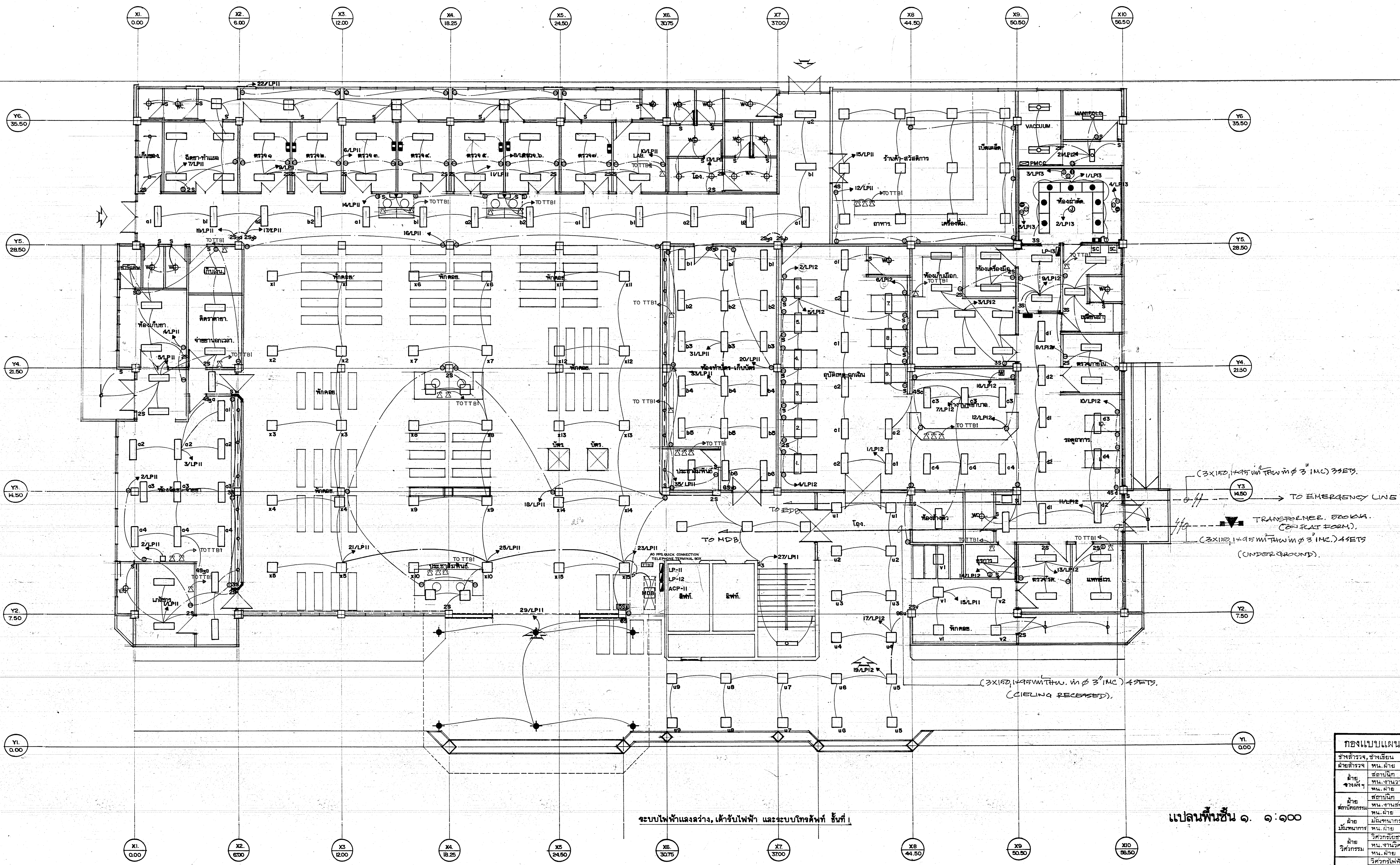

(3X150, 14-15 WITHIN 3" INC) 3SETS.
 TO EMERGENCY LINE
 TRANSFER LINE, 800KVA.
 (CONCRETE FORM).
 (3X150, 14-15 WITHIN 3" INC) 4SETS
 (UNDER GROUND).
 (3X150, 14-15 WITHIN 3" INC) 4SETS.
 (CEILING RECEIVED).

ระบบไฟฟ้าและแสงสว่าง, หารับไฟฟ้า และระบบโทรศัพท์ ชั้นที่ 1

แปลนพื้นชั้น ๑ ๑-๑๐๐

กองแบบแผน กระทรวงสาธารณสุข ราชภัฏวชิรเวศน์ มหาวิทยาลัยราชภัฏวชิรเวศน์ ๓๕๓ ถนนพหลโยธิน แขวงสามยุค เขตจตุจักร กรุงเทพฯ ๑๐๓๐๑ โทร. ๐๒-๕๖๒๖๖๖๖		งาน งานวิศวกรรมโยธา งานโยธา	
ชื่อโครงการ อาคารศูนย์บริการสุขภาพ ชั้นที่ 1		เลขที่แบบ 8708	
ชื่อสถาปนิก นายสมชาย ใจดี นายสมชาย ใจดี		วันที่รับแบบ ๒๕๖๓/๑๖	
ชื่อวิศวกร นายสมชาย ใจดี นายสมชาย ใจดี		วันที่รับแบบ ๒๕๖๓/๑๖	
ชื่อช่างเขียน นายสมชาย ใจดี นายสมชาย ใจดี		วันที่รับแบบ ๒๕๖๓/๑๖	
ชื่อช่างควบคุม นายสมชาย ใจดี นายสมชาย ใจดี		วันที่รับแบบ ๒๕๖๓/๑๖	

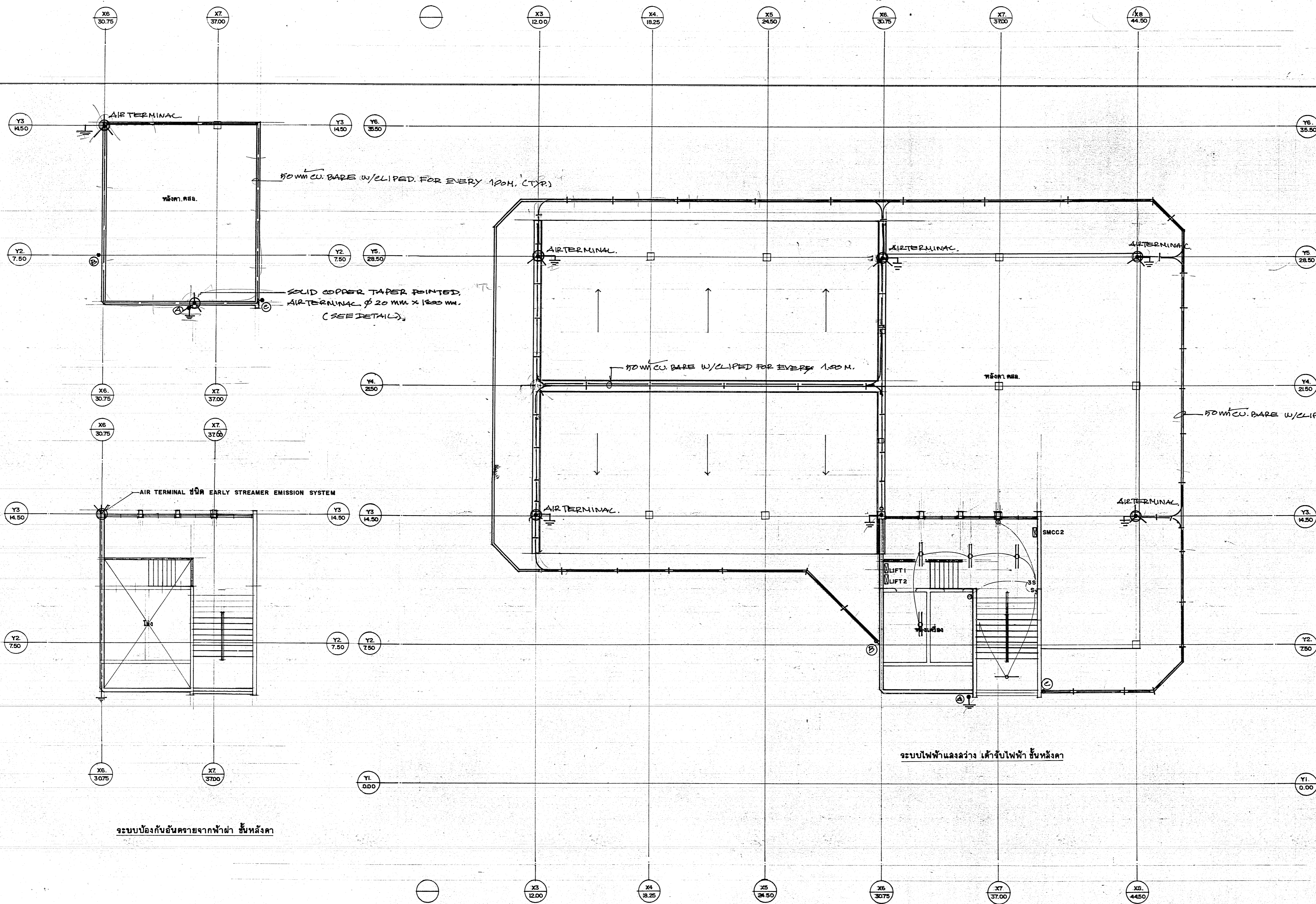

ระบบป้องกันอันตรายจากฟ้าผ่า ชั้นหลังคา

ระบบไฟฟ้าและระบบ ฝ้าฝ้าไฟฟ้า ชั้นหลังคา

โครงการ/แบบ/รายการ 1. ชื่อโครงการ: ... 2. ชื่อแบบ: ... 3. รายการ: ...		เลขที่: 8708 วันที่: ... วิศวกร: ... ควบคุม: ...
4. วิศวกรผู้ออกแบบ: ... 5. วิศวกรตรวจสอบ: ... 6. วิศวกรควบคุม: ...	7. วิศวกรผู้ควบคุม: ... 8. วิศวกรผู้ควบคุม: ... 9. วิศวกรผู้ควบคุม: ...	10. วิศวกรผู้ควบคุม: ... 11. วิศวกรผู้ควบคุม: ... 12. วิศวกรผู้ควบคุม: ...

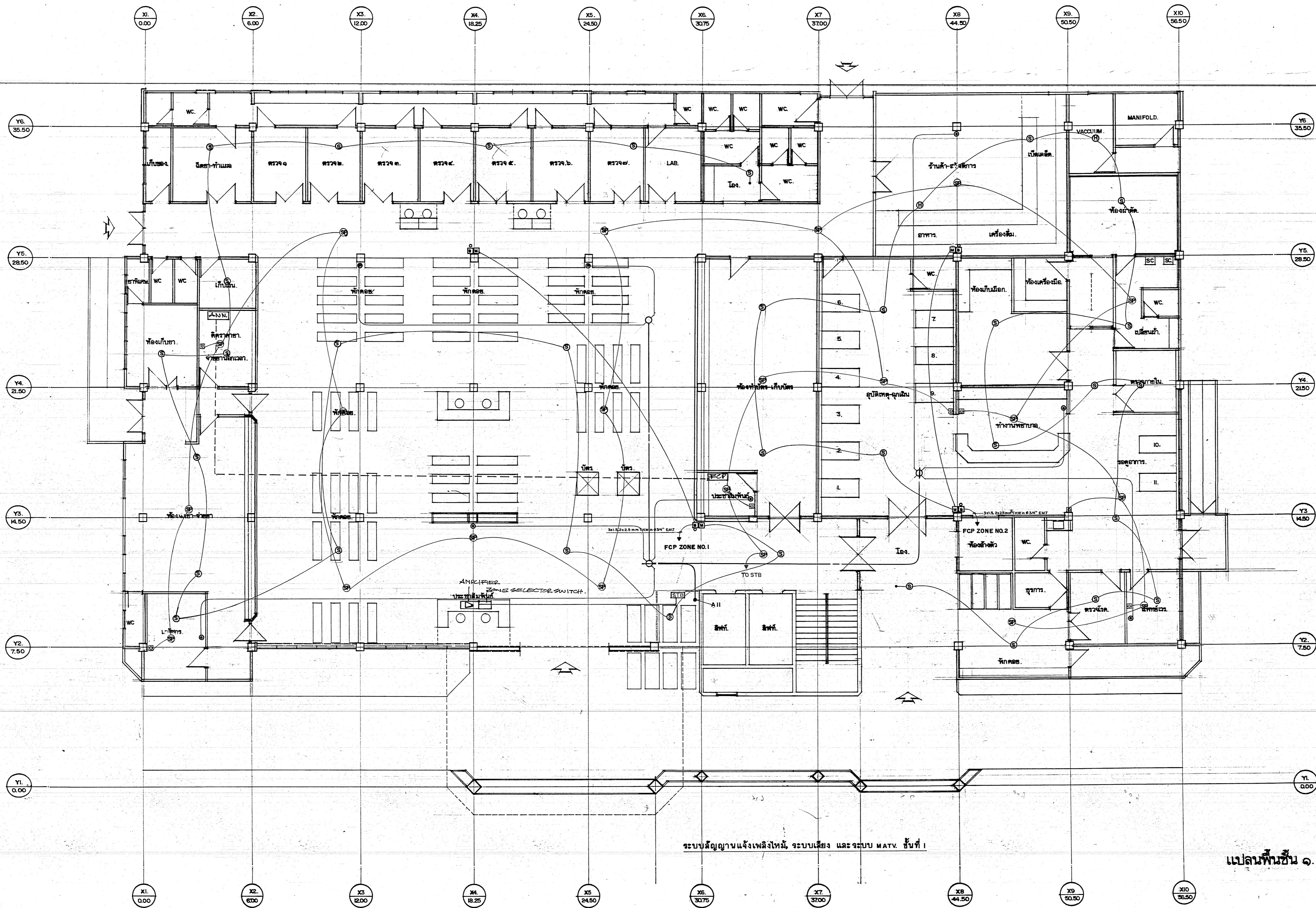

ระบบสัญญาณแจ้งเพลิงไหม้, ระบบเสียง และระบบ MATV ชั้นที่ 1

แปลนพื้นชั้น ๑. ๑:๑๐๐

กองแบบแผน กระทรวงสาธารณสุข ราชภัฏวชิรเวศน์ มหาวิทยาลัยราชภัฏวชิรเวศน์ ๓๕๕ หมู่ ๑๐ ตำบลวังน้ำเย็น อำเภอเมือง จังหวัดบุรีรัมย์		เลขที่ ๘๗๐๘	
ผู้จัดทำ พ.น.ส. ฐิติพร ผู้ตรวจสอบ พ.น.ส. ฐิติพร	วันที่ ๑๖/๑๒/๖๖	ชื่อโครงการ ๑๖/๑๒/๖๖	เลขที่โครงการ ๑๖/๑๒/๖๖
ผู้ควบคุมงาน พ.น.ส. ฐิติพร	วันที่ ๑๖/๑๒/๖๖	ชื่ออาคาร ๑๖/๑๒/๖๖	เลขที่อาคาร ๑๖/๑๒/๖๖
ผู้ตรวจรับ พ.น.ส. ฐิติพร	วันที่ ๑๖/๑๒/๖๖	ชื่อช่าง ๑๖/๑๒/๖๖	เลขที่ช่าง ๑๖/๑๒/๖๖
ผู้รับใช้ พ.น.ส. ฐิติพร	วันที่ ๑๖/๑๒/๖๖	ชื่อช่าง ๑๖/๑๒/๖๖	เลขที่ช่าง ๑๖/๑๒/๖๖

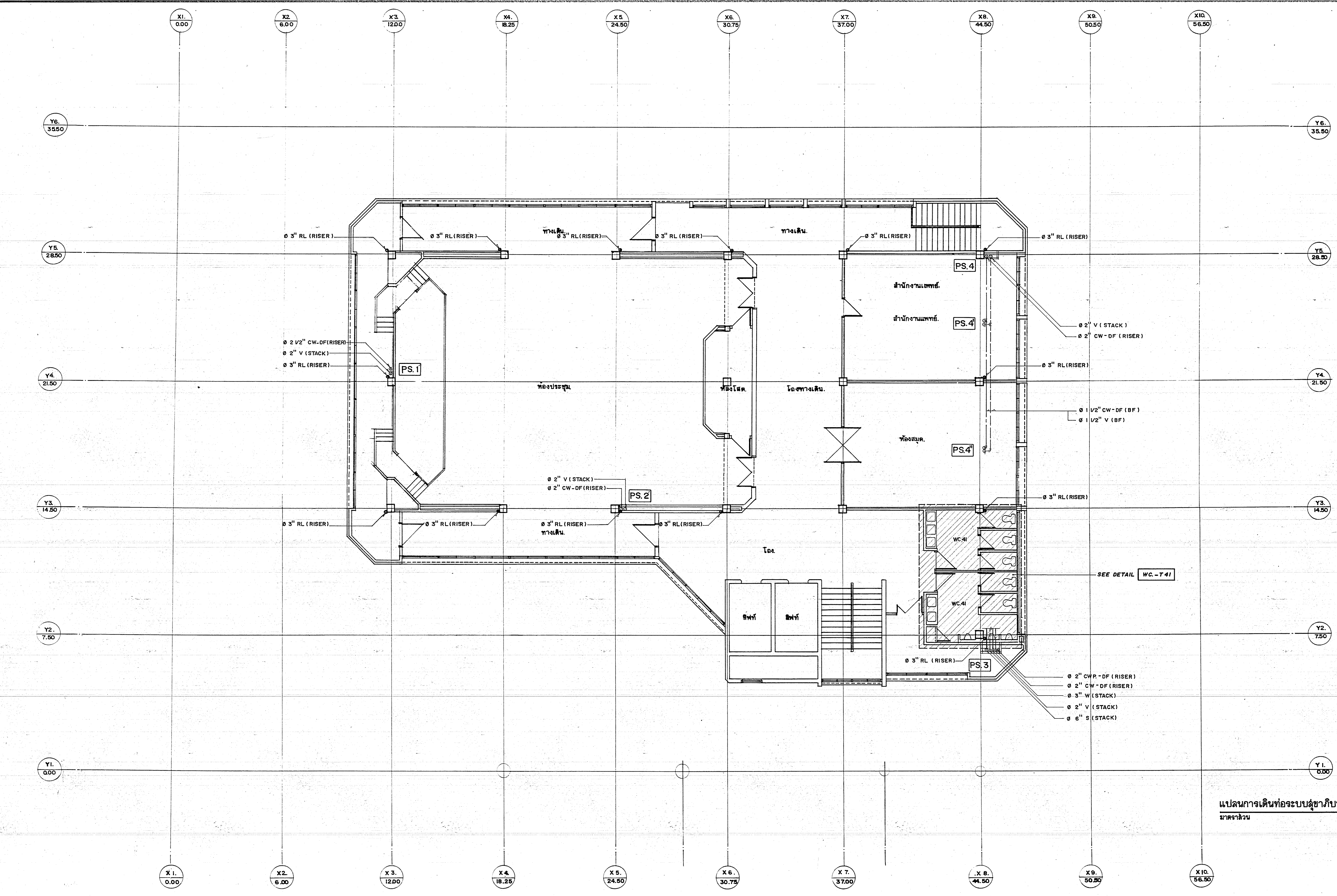

แปลนการเดินท่อระบบสุขาภิบาล ชั้นที่ ๔
มาตราส่วน ๑ : ๑๐๐

กองแบบแปลน กระทรวงสาธารณสุข ราชดำเนิน, กรุงเทพฯ ฝ่ายสำรวจ, ๒๒๕ ถนน นายช่างสำรวจ นาย. ลีลา		แบบ อาคารผู้ป่วยนอก-อุบัติเหตุ
ชื่อ วรวิทย์	ตำแหน่ง นายช่างสำรวจ	เลขที่แบบ แปลนการเดินท่อระบบสุขาภิบาล ชั้นที่ ๔
ชื่อ ธีระวัฒน์	ตำแหน่ง นายช่างสำรวจ	เลขที่ 8708
ชื่อ สรรพสิทธิ์	ตำแหน่ง นายช่างสำรวจ	วันที่ SN-07/18
ชื่อ สรรพสิทธิ์	ตำแหน่ง นายช่างสำรวจ	จำนวน 7๑
ชื่อ สรรพสิทธิ์	ตำแหน่ง นายช่างสำรวจ	วันที่ 18/07/18

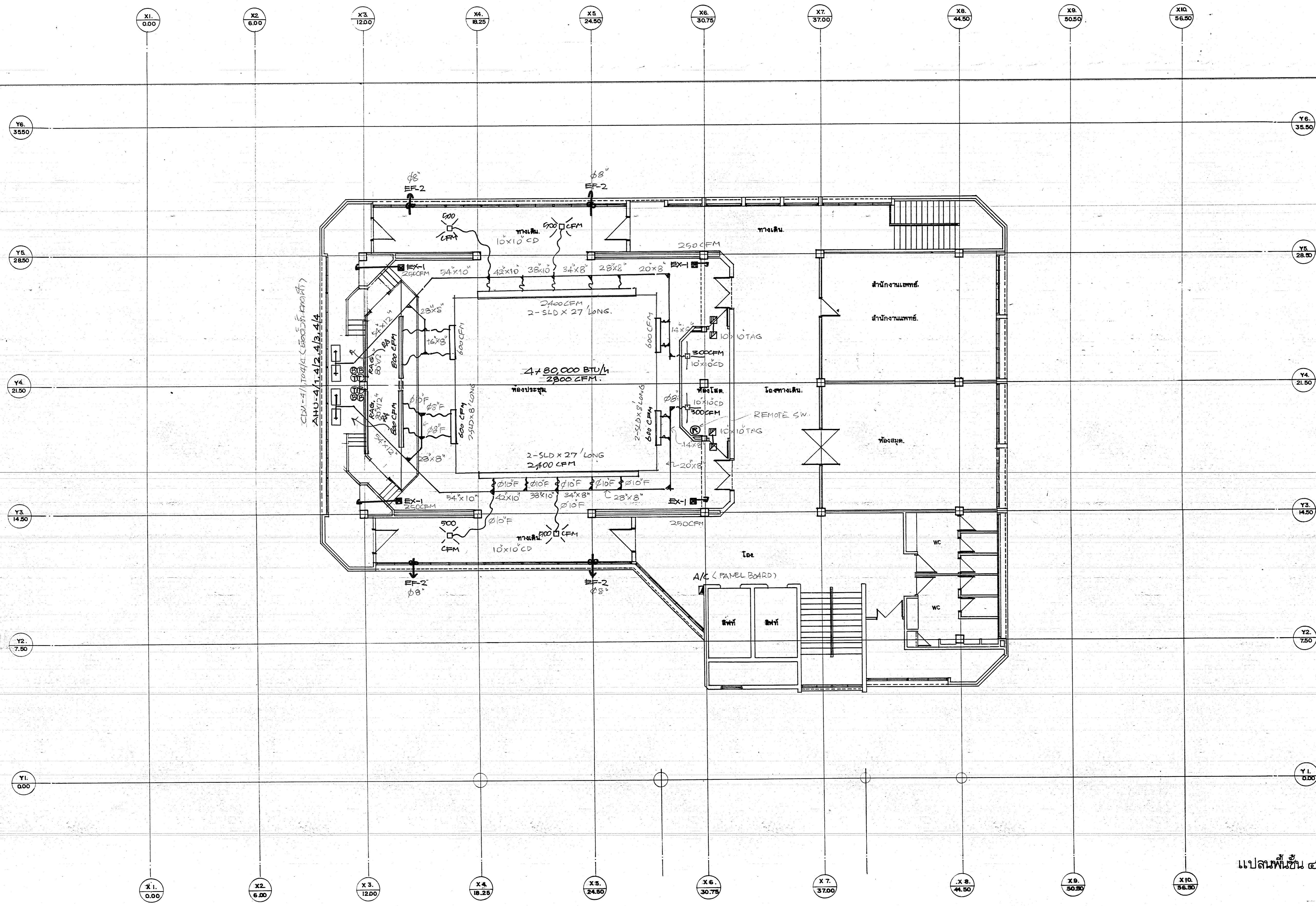

แปลนพื้นที่ ๕ ๑๑๐๐

กองแบบแผน กระทรวงสาธารณสุข		แบบ	อาคารสำนักงาน ๓๖๖
เจ้าของโครงการ	รพ. สืบ	เลขที่แบบ	แปลนพื้นที่ ๕
ฝ่ายช่าง	รพ. สืบ	แบบเลขที่	8708
ฝ่ายสถาปัตย์	รพ. สืบ	แผ่นที่	72
ฝ่ายวิศวกรรม	รพ. สืบ	จำนวน	79
ฝ่ายช่างไฟฟ้า	รพ. สืบ	วันที่	
ฝ่ายช่างเครื่องกล	รพ. สืบ	ชื่อช่าง	
ฝ่ายช่างสุขาภิบาล	รพ. สืบ	ชื่อช่าง	
ฝ่ายช่างโยธา	รพ. สืบ	ชื่อช่าง	

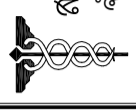

สาธารณสุขจังหวัดฯ
จังหวัดนครศรีธรรมราช

แบบ

โรงพยาบาลร่อนพิบูลย์
จังหวัดนครศรีธรรมราช

เขียนแบบ นายอดิสร รัญจวน

นายทางโยธา

สถาปนา

วิศวกรรมโยธา

มณฑลทหาร

วิศวกรรมไฟฟ้า

วิศวกรรมเครื่องกล

วิศวกรรมสถาปัตยกรรม

สำรวจ

ตรวจสอบ นายไพรัช เพ็ชรपाल

นายช่างโยธาชำนาญงาน

แสดงแบบ

แบบแปลนพื้นที่ 1

แบบเลขที่

A5/15/พิเศษ

พื้นที่

จำนวน

แก้ไขแบบ

8708 อาคารผู้ป่วยนอกอุบัติเหตุ

A2/15 แผ่นที่ 2

มาตราส่วน

1 : 250

ชื่อแฟ้มอิเล็กทรอนิกส์

วันที่

5 มีนาคม 2563

แบบก่อสร้างนี้เป็นงานลิขสิทธิ์ของกรมพระราชบัญญัติสิทธิบัตร
..... ห้ามนำไปใช้หรือเผยแพร่โดยไม่ได้รับอนุญาต

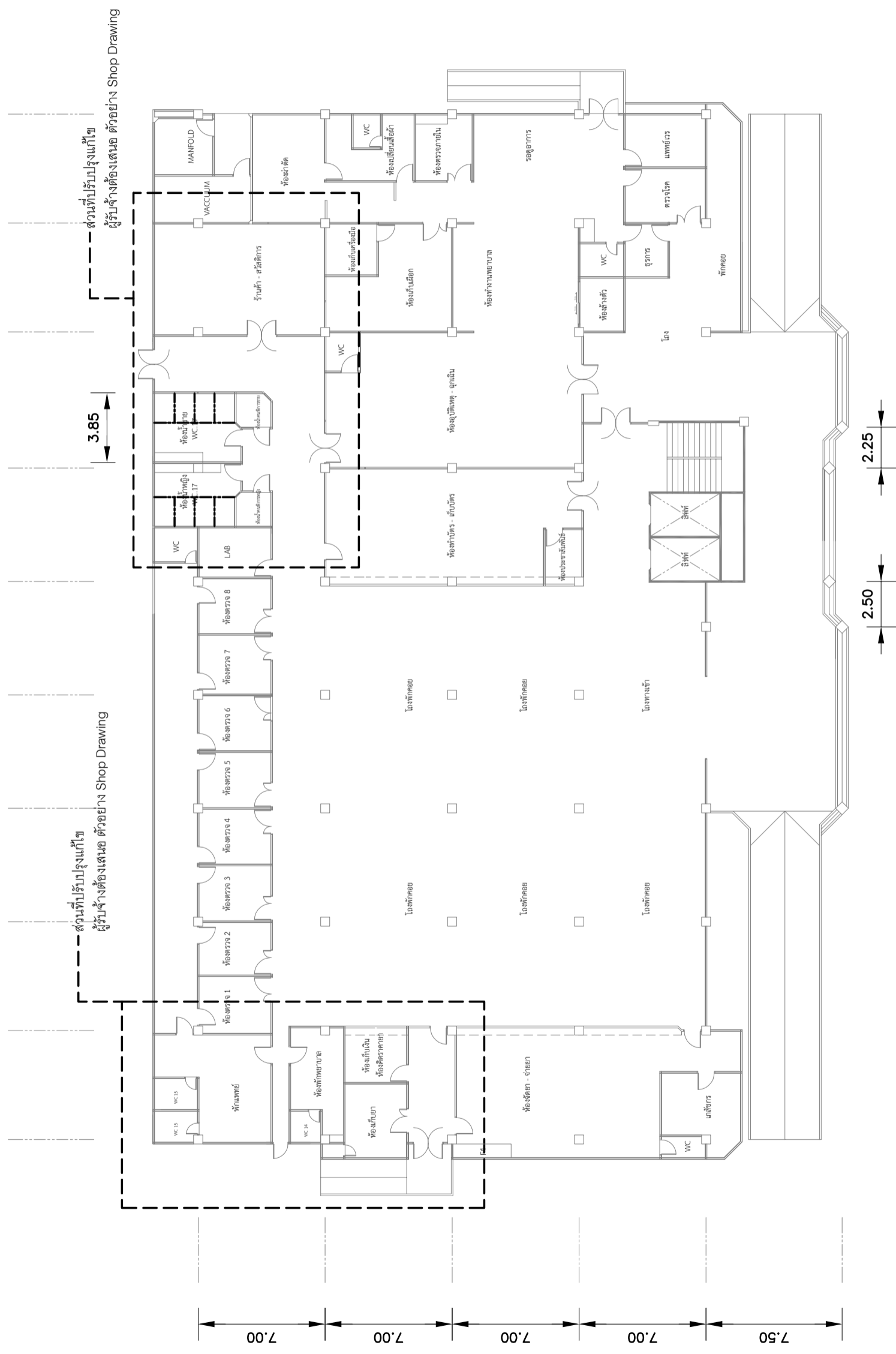
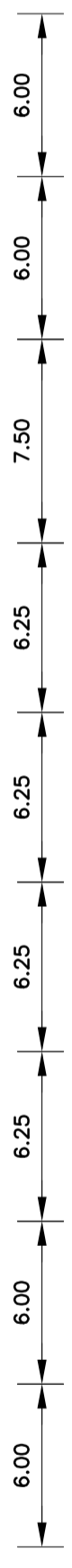

แบบแปลนพื้นที่ 1
มาตราส่วน 1:250

สรุปผลการประมาณราคาก่อสร้าง

ส่วนราชการ โรงพยาบาลร่อนพิบูลย์

<input type="checkbox"/>	ประเภท	ก่อสร้างอาคารผู้ป่วยนอก - อุบัติเหตุ	จำนวน 1 หลัง
<input type="checkbox"/>	สถานที่ก่อสร้าง	โรงพยาบาลร่อนพิบูลย์ จังหวัดนครศรีธรรมราช	
<input type="checkbox"/>	หน่วยงานออกแบบแปลนและรายการ	กองแบบแผน กรมสนับสนุนบริการสุขภาพ	
<input type="checkbox"/>	แบบเลขที่	8708, A5/15/พิเศษ	เอกสารเลขที่ ข.201/พย./62 + 8708/20/63
<input type="checkbox"/>	พื้นที่อาคาร	6,721	ตร.ม.
<input type="checkbox"/>	ประมาณราคาตามแบบ	ปร.4 + ปร.5	จำนวน 19 แผ่น
<input type="checkbox"/>	จำนวนชั้น	4	ชั้น
<input type="checkbox"/>	ราคาค่าวัสดุ	สำนักคชชนิเศรษฐกิจการค้า กระทรวงพาณิชย์	จังหวัดนครศรีธรรมราช
<input type="checkbox"/>	ราคาค่าแรงงานตามบัญชีค่าแรงงาน/ค่าดำเนินการ	สำหรับถอดแบบคำนวณราคากลางงานก่อสร้างเดือน	
<input type="checkbox"/>	กำหนดราคากลาง	เดือน เมษายน พ.ศ. 2563	

หลักเกณฑ์การคำนวณราคากลางงานก่อสร้าง ตามประกาศคณะกรรมการราคากลางและขึ้นทะเบียนผู้ประกอบการ เรื่องหลักเกณฑ์และวิธีกำหนด

ราคากลางงานก่อสร้าง ประกาศ ณ วันที่ 19 ตุลาคม 2560 (ประกาศในราชกิจจานุเบกษา ลว.14 พ.ย.2560 มีผลบังคับใช้ วันที่ 15 พ.ย.2560)

FACTOR - F ประเภทงานอาคาร เจริญใจ - เงินล่วงหน้าจ่าย = 10% , -เงินประกันผลงานหัก = 0% , - ดอกเบี้ยเงินกู้ = 6% ค่าภาษีมูลค่าเพิ่ม 7= %

ลำดับ	รายการ	ราคาก่อสร้างชนิดฐานราก		หมายเหตุ
		ราคา	เสาเข็มเจาะ ระบบแห้ง	
1	ค่างานส่วนที่ 1 ค่าวัสดุและค่าแรงงานหมวดงานก่อสร้าง (ทุน)	60,441,778.26		
	ราคารวมค่า Factor-F 1.2007	72,572,443.15		
2	ค่างานส่วนที่ 2 หมวดงานครุภัณฑ์สั่งซื้อหรือจัดซื้อ	2,108,915.00		
	ราคารวมค่า ภาษีมูลค่าเพิ่ม (VAT) 7%	2,256,539.05		
3	ค่างานส่วนที่ 3 ค่าใช้จ่ายพิเศษตามข้อกำหนด (ถ้ามี)	47,750.00		
	รวมเงิน (1)+(2)+(3)	74,876,732.20		
	คิดเป็นเงินโดยประมาณ	74,876,700.00		
	(ตัวอักษร)	เจ็ดสิบล้านแปดแสนเจ็ดหมื่นหกพันเจ็ดร้อยบาทถ้วน		
<input type="checkbox"/>	พื้นที่อาคาร	6,721	ตร.ม.	เฉลี่ยราคา 11,141 บาท / ตร.ม.

ลงชื่อ  ประธานกรรมการ

(นายธรรมสถิตย์ พิบูลย์)

ลงชื่อ  กรรมการ

(นายศิริชัย ด้บุญญะกิจ)

ลงชื่อ  กรรมการ

(นางอาภา รักษาพล)

ลงชื่อ  กรรมการ

(นายไพรัช เพ็ชรปาล)

ลงชื่อ  กรรมการ

(นายรัฐกฤต ดำนวัชระกุล)

แบบสรุปค่าก่อสร้างของงานก่อสร้างอาคาร				
โครงการก่อสร้าง	ก่อสร้างอาคารผู้ป่วยนอก - อุบัติเหตุ จำนวน 1 หลัง			แบบเลขที่ : 8708, A5/15/พิเศษ
สถานที่ก่อสร้าง	โรงพยาบาลร่อนพิบูลย์ จังหวัดนครศรีธรรมราช			เอกสารเลขที่ ข.201/พย./62 + 8708/20/63
ลำดับ	รายการ	จำนวนเงินชนิดฐานราก		หมายเหตุ
		ฐานรากเสาเข็มเจาะ		
	ส่วนที่ 1 ค่าวัสดุและค่าแรงงานหมวดงานก่อสร้าง (ทุน)			
1	กลุ่มงานที่ 1			
	(คิดเฉพาะค่าวัสดุและค่าแรงงานหรือทุนซึ่งยังไม่รวมค่าอำนวยการ ดอกเบี้ย ค่าไร และภาษี)			
	1.1 งานโครงสร้าง			
	1.1.1 ฐานรากชนิดเสาเข็ม เจาะระบบแห้ง		25,622,780.66	
	1.1.2 งาน โครงหลังคา		412,944.16	
	1.2 งานสถาปัตยกรรม			
	1.2.1 งานหลังคา		163,020.00	
	1.2.2 งานฝ้าเพดาน		1,819,266.00	
	1.2.3 งานผนัง - คิวผนัง		3,909,629.00	
	1.2.4 งานผิวพื้น		5,123,374.00	
	1.2.5 งานวงกบ - กระจก - มุ้งลวด		1,737,340.00	
	1.2.6 งานประตู-หน้าต่าง พร้อมอุปกรณ์		2,658,875.00	
	1.2.7 งานสุขภัณฑ์ (สีขาว) พร้อมอุปกรณ์		964,405.00	
	1.2.8 งานทาสี		1,105,857.00	
	1.2.9 งานเบ็ดเตล็ด		424,385.00	
	1.3 งานระบบประปา-สุขาภิบาลและดับเพลิง		2,607,677.58	
	1.4 งานระบบไฟฟ้า และสื่อสาร		4,584,980.34	
	1.5 งานระบบปรับอากาศ และระบายอากาศ		658,052.00	
	1.6 งานระบบลิฟท์		3,800,000.00	
	1.7 งานระบบเครื่องกล และระบบพิเศษอื่นๆ			
	1.7.1 งานระบบสัญญาณแจ้งเพลิงไหม้		397,188.00ประธานกรรมการ
	1.7.2 งานระบบป้องกันอันตรายจากฟ้าผ่า		235,360.00กรรมการ
	1.7.3 งานระบบโทรศัพท์		85,016.00กรรมการ
	1.7.4 งานระบบ เสียงประกาศ		61,498.00กรรมการ
	1.7.5 งานระบบ โทรทัศน์ สัญญาณ TV Digital		32,760.00กรรมการ
	1.7.6 งานระบบเรียกพยาบาล		313,900.00	
	1.7.7 งานระบบเซ็นทรัล ไปป์ไลน์		1,796,018.52	
		รวมค่างานกลุ่มงานที่ 1	58,514,326.26	
2	กลุ่มงานที่ 2			
	(คิดเฉพาะค่าวัสดุและค่าแรงงานหรือทุนซึ่งยังไม่รวมค่าอำนวยการ ดอกเบี้ย ค่าไร และภาษี)			
	2.1 งานครุภัณฑ์สั่งทำ (จัดจ้าง) และงานตกแต่งภายในอาคาร		1,927,452.00	
		รวมค่างานกลุ่มงานที่ 2	1,927,452.00	

แบบสรุปค่าก่อสร้างของงานก่อสร้างอาคาร			
โครงการก่อสร้าง	ก่อสร้างอาคารผู้ป่วยนอก - อุบัติเหตุ จำนวน 1 หลัง	แบบเลขที่ :	8708, A5/15/พิเศษ
สถานที่ก่อสร้าง	โรงพยาบาลร่อนพิบูลย์ จังหวัดนครศรีธรรมราช	เอกสารเลขที่	ข.201/พย./62 + 8708/20/63
ลำดับ	รายการ	จำนวนเงินชนิดฐานราก	
		ฐานรากเสาเข็มเจาะ	หมายเหตุ
3	กลุ่มงานที่ 3 (คิดเฉพาะค่าวัสดุและค่าแรงงานหรือทุนซึ่งยังไม่รวมค่าอำนวยการ ดอกเบี้ย ค่าไร และภาษี) 3.1 งานภูมิทัศน์ 3.2 งานฝังบริเวณ และงานก่อสร้างประกอบอื่นๆ		-
	รวมค่างานกลุ่มงานที่ 3		-
4	กลุ่มงานที่ 4 (คิดเฉพาะค่าวัสดุและค่าแรงงานหรือทุนซึ่งยังไม่รวมค่าอำนวยการ ดอกเบี้ย ค่าไร และภาษี) 4.1 งานภูมิทัศน์ 4.1.1 งานทางเท้ารอบอาคาร		-
	รวมค่างานกลุ่มงานที่ 4		-
	รวมค่างานส่วนที่ 1		60,441,778.26
	ส่วนที่ 2 หมวดงานครุภัณฑ์สั่งซื้อหรือจัดซื้อ (คิดราคาผู้ผลิตหรือตัวแทนจำหน่ายซึ่งยังไม่รวมค่าภาษี)		
	2.1 งานระบบปรับอากาศและระบายอากาศ		1,330,540.00
	2.2 งานระบบโสตทัศน, ระบบคอมพิวเตอร์		307,320.00
	2.3 งานระบบ MATV		42,160.00
	2.4 งานระบบเซ็นทรัลไปป์ไลน์		404,500.00
	2.5 งานระบบสัญญาณแจ้งเพลิงไหม้		24,395.00
	รวมค่างานส่วนที่ 2		2,108,915.00
	ส่วนที่ 3 ค่าใช้จ่ายพิเศษตามข้อกำหนด (คิดในราคาเหมารวม ซึ่งรวมค่าใช้จ่ายและค่าภาษีไว้ด้วยแล้ว)		
	3.1 หมวดค่าใช้จ่ายพิเศษตามข้อกำหนด เงื่อนไข และความจำเป็นต้องมี		47,750.00
	รวมค่างานส่วนที่ 3		47,750.00

.....ประธานกรรมการ
กรรมการ
 Ok Jimกรรมการ
 Ywisกรรมการ
กรรมการ

บัญชีแสดงปริมาณวัสดุและราคา

โครงการก่อสร้าง ก่อสร้างอาคารผู้ป่วยนอก - อุบัติเหตุ จำนวน 1 หลัง

แบบเลขที่ 8708, A5/15/พิเศษ

สถานที่ก่อสร้าง โรงพยาบาลร่อนพิบูลย์ จังหวัดนครศรีธรรมราช

เอกสารเลขที่ ข.201/พย./62 + 8708/20/63

ลำดับ	รายการ	หน่วย	จำนวน	ค่าวัสดุ		ค่าแรง		รวมเงิน
				ต่อหน่วย	เป็นเงิน	ต่อหน่วย	เป็นเงิน	
	ส่วนที่ 1 ค่าวัสดุและค่าแรงงานหมวดงานก่อสร้าง (ทุน)							
	กลุ่มงานที่ 1							
	(คิดเฉพาะค่าวัสดุและค่าแรงงานหรือทุนซึ่งยังไม่รวมค่าอำนวยการ ดอกเบี้ย กำไร และภาษี)							
	1.1 งานโครงสร้าง							
	1.1.1 ฐานรากชนิดเสาเข็มเจาะ (ระบบแห้ง)							
1	เสาเข็มเจาะ Dia 0.60 x 10.00 ม. รับน้ำหนักไม่น้อยกว่า 60 ตัน/ต้น							
	ระบบ DRY PROCESS	ต้น	221	19,000.00	4,199,000.00	-	-	4,199,000.00
2	ค่าแรงงานตัดหัวเสาเข็มเจาะ	ต้น	221	-	-	600.00	132,600.00	132,600.00
3	ค่าขนย้ายดินจากเสาเข็มเจาะ	ลบ.ม.	456	-	-	60.00	27,360.00	27,360.00
4	ทดสอบการรับน้ำหนักของเสาเข็ม โดยวิธี							
	STATIC PILE LOAD TEST (รวมค่าเสาเข็มทดสอบ 1 ต้น)	จุด	1	59,000.00	59,000.00	-	-	59,000.00
5	ทดสอบความสมบูรณ์ของเสาเข็ม (SEISMIC TEST)	ต้น	221	300.00	66,300.00	-	-	66,300.00
6	ขุดดิน และถมคืน	ลบ.ม.	745	-	-	99.00	73,755.00	73,755.00
7	ทรายหยาบอัดแน่น	ลบ.ม.	311	450.00	139,950.00	99.00	30,789.00	170,739.00
8	คอนกรีตหยาบ	ลบ.ม.	30	2,242.99	67,289.70	398.00	11,940.00	79,229.70
9	คอนกรีตโครงสร้าง $f_c' = 210$ ksc รูปทรงกระบอก	ลบ.ม.	2,306	2,355.14	5,430,952.84	485.00	1,118,410.00	6,549,362.84
10	ไม้แบบหล่อคอนกรีต							
	- ไม้แบบ (ใช้ 60% ของทั้งหมด)	ตร.ม.	6,846	240.00	1,643,040.00	-	-	1,643,040.00
	- ไม้คร่าวยึดไม้แบบ (คิด 30% ของไม้แบบที่ใช้)	ลบ.พ.	4,107	220.00	903,540.00	-	-	903,540.00
	- ค่าแรงประกอบไม้แบบ (คิด 100%)	ตร.ม.	13,691	-	-	115.00	1,574,465.00	1,574,465.00
11	ตะปู	กก.	3,423	28.14	96,323.22	-	-	96,323.22
12	เหล็กเสริมคอนกรีต SR-24							
	- RB 6 มม. SR-24	กก.	1,701	22.73	38,663.73	4.10	6,974.10	45,637.83
	- RB 9 มม. SR-24	กก.	61,446	18.72	1,150,269.12	4.10	251,928.60	1,402,197.72
13	เหล็กเสริมข้ออ้อย SD-40							
	- DB 12 มม. SD-40	กก.	150,969	20.09	3,032,967.21	3.30	498,197.70	3,531,164.91
	- DB 16 มม. SD-40	กก.	12,739	22.75	289,812.25	3.30	42,038.70	331,850.95
	- DB 20 มม. SD-40	กก.	19,240	19.23	369,985.20	2.90	55,796.00	425,781.20
	- DB 25 มม. SD-40	กก.	139,841	21.65	3,027,557.65	2.90	405,538.90	3,433,096.55
14	ลวดผูกเหล็ก	กก.	11,578	52.33	605,876.74	-	-	605,876.74
15	น้ำกั้นซึม	ลิตร	1,057	30.00	31,710.00	-	-	31,710.00
16	งานป้องกันและกำจัดปลวก							
	- โดยวิธีฉีดน้ำยาเคมีผ่านท่อ (ภายในอาคาร)	ตร.ม.	2,108	100.00	210,800.00	-	-	210,800.00
	- โดยวิธีพ่นน้ำยาเคมีผิวดิน (ภายนอกอาคาร)	ตร.ม.	599	50.00	29,950.00	-	-	29,950.00
	รวม 1.1.1				21,392,987.66		4,229,793.00	25,622,780.66
	1.1.2 งานโครงสร้างหลังคา							
1	เหล็กรูปพรรณ							
	- C 125 x 50 x 20 x 3.2 มม.	ท่อน	74	712.34	52,713.16	0.00	0.00	52,713.16
	- L 30 x 30 x 3.2 มม.	ท่อน	3	182.00	546.00	0.00	0.00	546.00
	- L 75 x 75 x 9 มม.	ท่อน	71	1,248.00	88,608.00	0.00	0.00	88,608.00
	- L 75 x 75 x 6 มม.	ท่อน	92	832.00	76,544.00	0.00	0.00	76,544.00

บัญชีแสดงปริมาณวัสดุและราคา

โครงการก่อสร้าง ก่อสร้างอาคารผู้ป่วยนอก - อุบัติเหตุ จำนวน 1 หลัง
สถานที่ก่อสร้าง โรงพยาบาลร่อนพิบูลย์ จังหวัดนครศรีธรรมราช

แบบเลขที่ 8708, A5/15/พิเศษ

เอกสารเลขที่ ข.201/พย./62 + 8708/20/63

ลำดับ	รายการ	หน่วย	จำนวน	ค่าวัสดุ		ค่าแรง		รวมเงิน
				ต่อหน่วย	เป็นเงิน	ต่อหน่วย	เป็นเงิน	
	- L 50 x 50 x 6 มม.	ท่อน	31	547.00	16,957.00	0.00	0.00	16,957.00
2	แผ่นเหล็กหนา 15 มม. ขนาด 0.25 x 0.30 ม.	แผ่น	16	250.00	4,000.00	0.00	0.00	4,000.00
3	แผ่นเหล็กหนา 6 มม. ขนาด 0.20 x 0.30 ม.	แผ่น	284	80.00	22,720.00	0.00	0.00	22,720.00
4	น๊อต Dia. 19 มม.	อัน	16	25.00	400.00	0.00	0.00	400.00
5	ค่าแรงประกอบ และติดตั้งโครงเหล็กหลังคา	กก.	12,538	0.00	0.00	12.00	150,456.00	150,456.00
	รวม 1.1.2				262,488.16		150,456.00	412,944.16
	1.2 งานสถาปัตยกรรม							
	1.2.1 งานหลังคา							
1	กระเบื้องไฟเบอร์ซีเมนต์ (เคลือบสี)							
	- ขนาด 0.50x1.20 ม.	แผ่น	743	67.00	49,781.00	0.00	0.00	49,781.00
	- ขนาด 0.50x1.50 ม.	แผ่น	127	84.00	10,668.00	0.00	0.00	10,668.00
2	ครอบปรับมุมกระเบื้องสัน (เคลือบสี)	แผ่น	26	67.00	1,742.00	0.00	0.00	1,742.00
3	ครอบตะเข้สันกระเบื้อง (เคลือบสี)	แผ่น	56	67.00	3,752.00	0.00	0.00	3,752.00
4	ครอบสามทาง (เคลือบสี)	แผ่น	1	67.00	67.00	0.00	0.00	67.00
5	สลักเกลียวยึดกระเบื้อง	ชุด	1,036	2.50	2,590.00	0.00	0.00	2,590.00
6	ค่าแรงงานมุงหลังคา	ตร.ม.	350	0.00	0.00	45.00	15,750.00	15,750.00
7	ปีก ค.ส.ล. ฉาบผิวเรียบ	ม.	17	320.00	5,440.00	190.00	3,230.00	8,670.00
8	พ่นฉนวนกันความร้อนเซรามิก โฉดัดตั้ง 300 ไมครอน	ตร.ม.	350	200.00	70,000.00	0.00	0.00	70,000.00
	รวม 1.2.1				144,040.00		18,980.00	163,020.00
	1.2.2 งานฝ้าเพดาน							
1	ฉาบปูนเรียบ	ตร.ม.	136	80.00	10,880.00	94.00	12,784.00	23,664.00
2	ยิปซัมบอร์ดหนา 9 มม. ฉาบรอยต่อเรียบ							
	โครงคร่าวโลหะอาบสังกะสี @ 0.40 x 1.20 ม.	ตร.ม.	4,912	280.00	1,375,360.00	75.00	368,400.00	1,743,760.00
3	ยิปซัมบอร์ดหนา 9 มม.							
	โครงคร่าวอลูมิเนียม T-BAR @ 0.60 x 0.60 ม.	ตร.ม.	161	270.00	43,470.00	52.00	8,372.00	51,842.00
	รวม 1.2.2				1,429,710.00		389,556.00	1,819,266.00
	1.2.3 งานผนัง-ฝ้าผนัง							
1	ก่ออิฐมวลเบาหนา 7.5 ซม. <i>.....กรรมการ</i>	ตร.ม.	3,068	193.00	592,124.00	56.00	171,808.00	763,932.00
2	ก่ออิฐมวลเบาหนา 15 ซม. <i>On Time กรรมการ</i>	ตร.ม.	692	386.00	267,112.00	68.00	47,056.00	314,168.00
3	ผิวฉาบปูนเรียบ (สำหรับอิฐมวลเบา) <i>.....กรรมการ</i>	ตร.ม.	6,941	60.00	416,460.00	82.00	569,162.00	985,622.00
4	ผิวฉาบปูนโครงสร้าง <i>.....กรรมการ</i>	ตร.ม.	2,541	70.00	177,870.00	100.00	254,100.00	431,970.00
5	ผนังไม้อัดหนา 9 มม. ปู 2 ด้าน							
	โครงคร่าวไม้ 1 1/2"x3" @ 0.60 x 0.60 ม.	ตร.ม.	30	1,090.00	32,700.00	128.00	3,840.00	36,540.00
6	ไม้พื้นข้าง 1"x4"	ม.	25	90.00	2,250.00	35.00	875.00	3,125.00
7	ผิวปูนหินอ่อนขนาด 0.40 x 0.60 ม.	ตร.ม.	232	1,000.00	232,000.00	302.00	70,064.00	302,064.00
8	ผิวปูกระเบื้องเซรามิกเคลือบสีขนาด 8"x10"	ตร.ม.	781	275.00	214,775.00	166.00	129,646.00	344,421.00
9	ผิวกรุผนังอลูมิเนียมคอมโพสิทหนา 4 มม.(FR)	ตร.ม.	47	2,800.00	131,600.00	-	-	131,600.00
10	ผนัง ค.ส.ล.หนา 0.10 ม. เสริมเหล็ก RB 9 มม. @ 0.15 ม.#	ตร.ม.	318	770.00	244,860.00	310.00	98,580.00	343,440.00

บัญชีแสดงปริมาณวัสดุและราคา

โครงการก่อสร้าง ก่อสร้างอาคารผู้ป่วยนอก - อุบัติเหตุ จำนวน 1 หลัง

แบบเลขที่ 8708, A5/15/พิเศษ

สถานที่ก่อสร้าง โรงพยาบาลร่อนพิบูลย์ จังหวัดนครศรีธรรมราช

เอกสารเลขที่ ข.201/พย./62 + 8708/20/63

ลำดับ	รายการ	หน่วย	จำนวน	ค่าวัสดุ		ค่าแรง		รวมเงิน
				ต่อหน่วย	เป็นเงิน	ต่อหน่วย	เป็นเงิน	
11	เอ็น - ทับหลัง ค.ส.ล.	ม.	2,553	55.00	140,415.00	44.00	112,332.00	252,747.00
	รวม 1.2.3				2,452,166.00		1,457,463.00	3,909,629.00
	1.2.4 งานฉาบผิว							
1	ฉาบทำหินขัดกับที่	ตร.ม.	270	285.00	76,950.00	153.00	41,310.00	118,260.00
2	ฉาบปูแผ่นหินขัดสำเร็จรูป ขนาด 0.30x0.30 ม.	ตร.ม.	3,700	485.00	1,794,500.00	183.00	677,100.00	2,471,600.00
3	ฉาบปูกระเบื้องเซรามิกชนิดผิวเคลือบด้านขนาด 8"x8"	ตร.ม.	228	300.00	68,400.00	158.00	36,024.00	104,424.00
4	ฉาบทำทรายล้างสลับกระเบื้องดินเผาชนิดผิวกันลื่น ขนาด 0.30x0.30 ม.	ตร.ม.	1,180	600.00	708,000.00	201.00	237,180.00	945,180.00
5	ฉาบหินล้าง	ตร.ม.	382	255.00	97,410.00	99.00	37,818.00	135,228.00
6	ฉาบขัดมัน	ตร.ม.	866	90.00	77,940.00	82.00	71,012.00	148,952.00
7	ฉาบทำระบบกันซึมเซรามิกโค้ดตั้ง 1,000 ไมครอน	ตร.ม.	839	400.00	335,600.00	0.00	0.00	335,600.00
8	เวที สูง 0.90 ม. โครงเหล็กกล่อง 2"x4" ปิดทับด้วยวิว่าบอร์ด หนา 20 มม. ครอบด้านบนด้วยกระเบื้องยาง (บริเวณเวทีห้องประชุม)	ตร.ม.	40	4,000.00	160,000.00	1,800.00	72,000.00	232,000.00
9	บัวเชิงผนังพีวีซีสำเร็จรูปสูง 15 ซม. หนา 10 มม.	ม.	2,382	125.00	297,750.00	40.00	95,280.00	393,030.00
10	บัวเชิงผนังหินล้าง	ม.	180	40.00	7,200.00	70.00	12,600.00	19,800.00
11	พรมผืน (ห้องประชุมใหญ่ชั้น 4)	ตร.ม.	215	800.00	172,000.00	220.00	47,300.00	219,300.00
	รวม 1.2.4				3,795,750.00		1,327,624.00	5,123,374.00
	1.2.5 งานวงกบ - กระจก - มุ้งลวด							
1	วงกบอลูมิเนียมสีดำ 2"x4"	ม.	2,818	400.00	1,127,200.00	45.00	126,810.00	1,254,010.00
2	กระจกใส หนา 5 มม.	ตร.ฟ.	7,429	15.00	111,435.00	10.00	74,290.00	185,725.00
3	กระจกใส หนา 9 มม.	ตร.ฟ.	545	42.00	22,890.00	11.00	5,995.00	28,885.00
4	กระจกฝ้า หนา 5 มม.	ตร.ฟ.	487	26.00	12,662.00	10.00	4,870.00	17,532.00
5	กระจกสีชา หนา 5 มม.	ตร.ฟ.	7,798	21.00	163,758.00	10.00	77,980.00	241,738.00
6	มุ้งลวดอลูมิเนียม	ตร.ม.	27	350.00	9,450.00	0.00	0.00	9,450.00
	รวม 1.2.5				1,447,395.00		289,945.00	1,737,340.00
	1.2.6 งานประตู-หน้าต่าง พร้อมอุปกรณ์							
1	ประตูพีวีซีสำเร็จรูปอย่างหนา ขนาด 0.80x2.00 ม.	ชุด	6	2,520.00	15,120.00	215.00	1,290.00	16,410.00
2	ประตูไฟเบอร์กลาส ตอนล่างมีช่องเกล็ด ขนาด 0.80 x 2.00 ม.	ชุด	18	4,570.00	82,260.00	215.00	3,870.00	86,130.00
3	ประตูไฟเบอร์กลาส ขนาด 0.90 x 2.00 ม.	ชุด	59	5,070.00	299,130.00	235.00	13,865.00	312,995.00
4	ประตูไฟเบอร์กลาสบานคู่ (0.9+0.40) x 2.00 ม.	ชุด	14	7,990.00	111,860.00	300.00	4,200.00	116,060.00
5	ประตูบานสวิงเดี่ยว วงกบ-กรอบบานอลูมิเนียมสีดำ ขนาด 0.90 x 2.50 ม.	ชุด	2	8,550.00	17,100.00	680.00	1,360.00	18,460.00
6	ประตูบานสวิงเดี่ยว วงกบ-กรอบบานอลูมิเนียมสีดำ ขนาด 0.90 x 2.00 ม.	ชุด	2	7,460.00	14,920.00	600.00	1,200.00	16,120.00
7	ประตูบานสวิงคู่ วงกบ-กรอบบานอลูมิเนียมสีดำ ขนาด 2-(0.80 x 2.50 ม.)	ชุด	8	15,970.00	127,760.00	1,280.00	10,240.00	138,000.00

บัญชีแสดงปริมาณวัสดุและราคา

โครงการก่อสร้าง ก่อสร้างอาคารผู้ป่วยนอก - อุบัติเหตุ จำนวน 1 หลัง

แบบเลขที่ 8708, A5/15/พิเศษ

สถานที่ก่อสร้าง โรงพยาบาลร่อนพิบูลย์ จังหวัดนครศรีธรรมราช

เอกสารเลขที่ ข.201/พย./62 + 8708/20/63

ลำดับ	รายการ	หน่วย	จำนวน	ค่าวัสดุ		ค่าแรง		รวมเงิน
				ต่อหน่วย	เป็นเงิน	ต่อหน่วย	เป็นเงิน	
8	ประตูบานสวิงคู่ วงกบ-กรอบบานอลูมิเนียมสีดํา ขนาด 2-(0.80 x 2.00 ม.)	ชุด	5	14,210.00	71,050.00	1,140.00	5,700.00	76,750.00
9	ประตูบานเลื่อนอัตโนมัติ (ห้องฉุกเฉิน) Double door with access control	ชุด	1	100,000.00	100,000.00	0.00	0.00	100,000.00
10	ประตูบานสวิงคู่ วงกบ-กรอบบานอลูมิเนียมสีดํา ขนาด (0.9+0.40) x 2.50 ม.	ชุด	8	12,980.00	103,840.00	1,040.00	8,320.00	112,160.00
11	ประตูไฟเบอร์กลาส ตอนล่างมีช่องเกล็ด ขนาด 0.90 x 2.00 ม.	ชุด	24	4,870.00	116,880.00	235.00	5,640.00	122,520.00
12	149 - ประตูบานสวิงคู่ โครงไม้เนื้อแข็งกรุไม้อัดยางหนา 4 มม. ปิดผิวด้วย LM-01 เซาะร่องขุ 5 มม. ขนาด 1.00x2.00 ม. + ซับวงกบ	ชุด	7	11,000.00	77,000.00	3,960.00	27,720.00	104,720.00
13	1410 - ประตูบานสวิงคู่ โครงไม้เนื้อแข็งกรุไม้อัดยางหนา 4 มม. ปิดผิวด้วย LM-01 เซาะร่องขุ 5 มม. ขนาด 2-(1.50x2.00) ม. + ซับวงกบ	ชุด	4	20,240.00	80,960.00	3,960.00	15,840.00	96,800.00
15	ประตูบานเลื่อน วงกบ-กรอบบานอลูมิเนียมสีดํา พร้อมช่องแสง ขนาด 2.50x2.00 + 2.50x1.25 ม.	ชุด	3	16,170.00	48,510.00	1,270.00	3,810.00	52,320.00
16	ประตูบานเลื่อนไม้อัด ภายในกรุแผ่นตะกั่ว- ป้องกันรังสี ขนาด 1.20 x 2.00 ม.	ชุด	2	23,040.00	46,080.00	200.00	400.00	46,480.00
17	ประตูไม้สักลูกฟักเกล็ดไม้สัก ขนาด 0.80 x 2.00 ม.	ชุด	1	7,470.00	7,470.00	220.00	220.00	7,690.00
18	ประตูบานไฟเบอร์กลาสเปิดคู่ 2-(0.70 x 2.00 ม.)	ชุด	1	8,090.00	8,090.00	320.00	320.00	8,410.00
19	หน้าต่างบานเลื่อนคู่ วงกบ-กรอบบานอลูมิเนียมสีดํา ขนาด 2-(1.00 x 1.50 ม.)	ชุด	57	5,930.00	338,010.00	470.00	26,790.00	364,800.00
20	หน้าต่างบานเลื่อนคู่ วงกบ-กรอบบานอลูมิเนียมสีดํา ขนาด 2-(1.00 x 1.50 ม.)	ชุด	49	5,930.00	290,570.00	470.00	23,030.00	313,600.00
21	หน้าต่างบานเลื่อนคู่ วงกบ-กรอบบานอลูมิเนียมสีดํา ขนาด 2-(1.00 x 1.50 ม.) + ช่องแสง	ชุด	19	7,940.00	150,860.00	620.00	11,780.00	162,640.00
22	หน้าต่างบานเลื่อนคู่ วงกบ-กรอบบานอลูมิเนียมสีดํา ขนาด 2-(1.00 x 1.20 ม.)	ชุด	8	4,750.00	38,000.00	370.00	2,960.00	40,960.00
23	หน้าต่างบานเลื่อนคู่ วงกบ-กรอบบานอลูมิเนียมสีดํา ขนาด 2-(0.90 x 1.40 ม.)	ชุด	8	4,980.00	39,840.00	390.00	3,120.00	42,960.00
24	หน้าต่างบานเลื่อนคู่ วงกบ-กรอบบานอลูมิเนียมสีดํา ขนาด 2-(0.75 x 1.50 ม.)	ชุด	28	4,450.00	124,600.00	350.00	9,800.00	134,400.00
25	ประตูบานเลื่อนคู่ วงกบ-กรอบบานอลูมิเนียมสีดํา ขนาด 2-(0.75 x 2.00 ม.) + ช่องแสง	ชุด	8	7,460.00	59,680.00	590.00	4,720.00	64,400.00
26	หน้าต่างบานเลื่อนคู่ วงกบ-กรอบบานอลูมิเนียมสีดํา ขนาด 2-(0.75 x 1.00 ม.)	ชุด	4	2,970.00	11,880.00	230.00	920.00	12,800.00
27	หน้าต่างบานเลื่อนทางคิงคู่ วงกบ-กรอบบาน อลูมิเนียมสีชา ขนาด 2-(1.00 x 1.50 ม.)+ช่องแสง	ชุด	6	7,940.00	47,640.00	620.00	3,720.00	51,360.00
28	ประตูเหล็กม้วนทึบ ขนาด 5.00 x 3.75 ม.	ชุด	1	38,930.00	38,930.00	0.00	0.00	38,930.00
	รวม 1.2.6				2,468,040.00		190,835.00	2,658,875.00

.....ประธานกรรมการ
กรรมการ
กรรมการ
กรรมการ
กรรมการ

บัญชีแสดงปริมาณวัสดุและราคา

โครงการก่อสร้าง ก่อสร้างอาคารผู้ป่วยนอก - อุบัติเหตุ จำนวน 1 หลัง

แบบเลขที่ 8708, A5/15/พิเศษ

สถานที่ก่อสร้าง โรงพยาบาลร่อนพิบูลย์ จังหวัดนครศรีธรรมราช

เอกสารเลขที่ ข.201/พย./62 + 8708/20/63

ลำดับ	รายการ	หน่วย	จำนวน	ค่าวัสดุ		ค่าแรง		รวมเงิน
				ต่อหน่วย	เป็นเงิน	ต่อหน่วย	เป็นเงิน	
1.2.7 งานสุขภัณฑ์ (สีขาว) พร้อมอุปกรณ์								
1	โถส้วมนั่งราบฟลักซ์แทงค์ พร้อมอุปกรณ์ครบชุด	ชุด	39	4,130.00	161,070.00	450.00	17,550.00	178,620.00
2	แผงกั้นโถปัสสาวะชาย	ชุด	4	1,060.00	4,240.00	170.00	680.00	4,920.00
3	โถปัสสาวะชาย	ชุด	18	7,960.00	143,280.00	450.00	8,100.00	151,380.00
4	อ่างล้างหน้าฝักเคาน์เตอร์ พร้อมอุปกรณ์ครบชุด	ชุด	12	3,430.00	41,160.00	450.00	5,400.00	46,560.00
5	อ่างล้างหน้า ชนิดแขวนผนัง	ชุด	23	2,790.00	64,170.00	450.00	10,350.00	74,520.00
6	ฝักบัวอาบน้ำก้านแข็ง	ชุด	16	2,210.00	35,360.00	170.00	2,720.00	38,080.00
7	ฝักบัวชำระสายอ่อน	ชุด	39	440.00	17,160.00	35.00	1,365.00	18,525.00
8	ที่ใส่สบู่ผนัง	ชุด	17	300.00	5,100.00	120.00	2,040.00	7,140.00
9	ที่ใส่กระดาษชำระ	ชุด	40	370.00	14,800.00	120.00	4,800.00	19,600.00
10	กระจกเงารอบลูมิเนียมสีขาว สูง 0.60 ม.	ม.	14	900.00	12,600.00	90.00	1,260.00	13,860.00
11	ราวพาดผ้าโลหะชุบโครเมียม ยาว 0.60 ม.	ชุด	8	580.00	4,640.00	70.00	560.00	5,200.00
12	ขอแขวนผ้าโลหะชุบโครเมียม	ชุด	42	120.00	5,040.00	35.00	1,470.00	6,510.00
13	ที่เทกระดาษเช็ดมือแบบแขวน BED PAN SK33	ชุด	1	18,870.00	18,870.00	450.00	450.00	19,320.00
14	เคาน์เตอร์ ค.ส.ล.ผิวกระจกเบี่ยงเคลือบ ขนาด 8"x8"	ม.	12.5	1,500.00	18,750.00	0.00	0.00	18,750.00
15	ชั้นวางของ	ชุด	23	580.00	13,340.00	120.00	2,760.00	16,100.00
16	กระจกเงา ขนาด 12"x20"	ชุด	23	220.00	5,060.00	70.00	1,610.00	6,670.00
17	อ่างล้างมือแพทย์พร้อมก๊อกน้ำใช้ได้ทั้ง 2 ระบบ แบบเซ็นเซอร์และแบบเข้าโยก	ชุด	2	49,000.00	98,000.00	550.00	1,100.00	99,100.00
18	ห้องน้ำสำเร็จรูปโพลียูรีเทนผิวเมลามีน หนา 25 มม. (WC.) (ชั้น 1 WC.17, ชั้น 2 WC.21,22 ชั้น 3 WC.3, ชั้น 4 WC.41)	ห้อง	14	12,150.00	170,100.00	800.00	11,200.00	181,300.00
19	ราวทรงตัวสเตนเลส รุ่น CT 791	ชุด	10	3,530.00	35,300.00	105.00	1,050.00	36,350.00
20	ราวทรงตัวสเตนเลส รุ่น CT 790	ชุด	10	2,120.00	21,200.00	70.00	700.00	21,900.00
รวม 1.2.7					889,240.00		75,165.00	964,405.00
1.2.8 งานทาสี								
1	ทาสีอิมัลชันชนิดทนสภาวะอากาศ ภายนอก - ภายใน	ตร.ม.	15,118	42.00	634,956.00	28.00	423,304.00	1,058,260.00
2	สีน้ำมัน	ตร.ม.	50	47.00	2,350.00	35.00	1,750.00	4,100.00
3	ทาสีกันสนิม โครงหลังคา (สีกันสนิม 2 ชั้น สีน้ำมัน 2 ชั้น)	ตร.ม.	537	46.00	24,702.00	35.00	18,795.00	43,497.00
รวม 1.2.8					662,008.00		443,849.00	1,105,857.00
1.2.9 งานเบ็ดเตล็ด								
1	ป้ายชื่ออาคารอักษรสเตนเลส สูง 0.50 ม.	ชุด	3	24,000.00	72,000.00	0.00	0.00	72,000.00
2	ราวบันไดท่อสเตนเลส 3- Dia. 2"	ม.	64	2,850.00	182,400.00	0.00	0.00	182,400.00
3	ราวกันตกท่อสเตนเลส 3- Dia. 2"	ม.	6.5	2,850.00	18,525.00	0.00	0.00	18,525.00
4	จุกกั้นไดโอสถูมิเนียมสอดเส้นยาง PVC. 3 เส้น	ม.	237	140.00	33,180.00	40.00	9,480.00	42,660.00
5	กระจกตะกั่วกันรังสี ขนาด 0.30 x 0.30 ม.	ชุด	2	20,000.00	40,000.00	0.00	0.00	40,000.00
6	ตู้ส่งฟิล์มสเตนเลสมาตรฐาน	ชุด	2	16,000.00	32,000.00	0.00	0.00	32,000.00
7	กระถางต้นไม้ ค.ส.ล.	ม.	17	1,200.00	20,400.00	700.00	11,900.00	32,300.00
8	พัดลมดูดอากาศ ขนาด Dia. 8" พร้อมกล่องไม้	ชุด	1	1,000.00	1,000.00	400.00	400.00	1,400.00
9	แผ่นป้ายแสดงก่อสร้างข้อมูลอาคาร อต.ก.132/ก.ข./53	ป้าย	1	3,000.00	3,000.00	100.00	100.00	3,100.00

บัญชีแสดงปริมาณวัสดุและราคา

โครงการก่อสร้าง ก่อสร้างอาคารผู้ป่วยนอก - อุบัติเหตุ จำนวน 1 หลัง

แบบเลขที่ 8708, A5/15/พิเศษ

สถานที่ก่อสร้าง โรงพยาบาลร่อนพิบูลย์ จังหวัดนครศรีธรรมราช

เอกสารเลขที่ ข.201/พย./62 + 8708/20/63

ลำดับ	รายการ	หน่วย	จำนวน	ค่าวัสดุ		ค่าแรง		รวมเงิน
				ต่อหน่วย	เป็นเงิน	ต่อหน่วย	เป็นเงิน	
	รวม 1.2.9				402,505.00		21,880.00	424,385.00
	1.3 งานระบบประปา-สุขาภิบาลและดับเพลิง							
1	ท่อส้วมเมน PVC. - 8.5							
	- Dia. 6"	ท่อน	20	1,140.00	22,800.00	800.00	16,000.00	38,800.00
	- Dia. 4"	ท่อน	35	526.00	18,410.00	400.00	14,000.00	32,410.00
	- ข้อต่อ อุปกรณ์ท่อ ค่าวัสดุ 40% ของราคาท่อ ค่าแรง 30% ของวัสดุ				16,484.00		4,945.20	21,429.20
	- เหล็กยึดท่อ ค่าวัสดุ 30% ของราคาท่อ ค่าแรง 30% ของวัสดุ				12,363.00		3,708.90	16,071.90
2	เดินท่อส้วม PVC. 8.5	จุด	56	1,000.00	56,000.00	350.00	19,600.00	75,600.00
3	ท่อน้ำทิ้งเมน PVC. - 8.5							
	- Dia. 6"	ท่อน	3	1,140.00	3,420.00	800.00	2,400.00	5,820.00
	- Dia. 4"	ท่อน	4	526.00	2,104.00	400.00	1,600.00	3,704.00
	- Dia. 3"	ท่อน	41	325.00	13,325.00	300.00	12,300.00	25,625.00
	- Dia. 2 1/2"	ท่อน	26	236.00	6,136.00	200.00	5,200.00	11,336.00
	- Dia. 2"	ท่อน	25	147.00	3,675.00	160.00	4,000.00	7,675.00
	- ข้อต่อ อุปกรณ์ท่อ ค่าวัสดุ 40% ของราคาท่อ ค่าแรง 30% ของวัสดุ				11,464.00		3,439.20	14,903.20
	- เหล็กยึดท่อ ค่าวัสดุ 30% ของราคาท่อ ค่าแรง 30% ของวัสดุ				8,598.00		2,579.40	11,177.40
4	เดินท่อน้ำทิ้ง PVC. - 8.5	จุด	91	500.00	45,500.00	200	18,200	63,700
5	ท่อระบายอากาศ PVC. - 8.5							
	- Dia. 2"	ท่อน	28	147.00	4,116.00	160.00	4,480.00	8,596.00
	- Dia. 1 1/2"	ท่อน	62	93.00	5,766.00	120.00	7,440.00	13,206.00
	- Dia. 1"	ท่อน	5	57.00	285.00	120.00	600.00	885.00
	- ข้อต่อ อุปกรณ์ท่อ ค่าวัสดุ 40% ของราคาท่อ ค่าแรง 30% ของวัสดุ				4,066.80		1,220.04	5,286.84
	- เหล็กยึดท่อ ค่าวัสดุ 30% ของราคาท่อ ค่าแรง 30% ของวัสดุ				3,050.10		915.03	3,965.13
6	เดินท่อระบายอากาศ PVC. - 8.5	จุด	91	250.00	22,750.00	100.00	9,100.00	31,850.00
8	ท่อน้ำทิ้ง ช้อง PG ใช้ท่อ PP. PN 6							
	- Dia. 3"	ม.	74	245.00	18,130.00	75.00	5,550.00	23,680.00
	- Dia. 2"	ม.	53	121.00	6,413.00	40.00	2,120.00	8,533.00
	- ข้อต่อ อุปกรณ์ท่อ ค่าวัสดุ 40% ของราคาท่อ ค่าแรง 30% ของวัสดุ				9,817.20		2,945.16	12,762.36
	- เหล็กยึดท่อ ค่าวัสดุ 30% ของราคาท่อ ค่าแรง 30% ของวัสดุ				7,362.90		2,208.87	9,571.77
9	ท่อระบายน้ำฝน PVC 13.5							
	- Dia. 3"	ท่อน	108	513.00	55,404.00	300.00	32,400.00	87,804.00
	- Dia. 2 1/2"	ท่อน	51	385.00	19,635.00	200.00	10,200.00	29,835.00
	- Dia. 2"	ท่อน	3	229.00	687.00	160.00	480.00	1,167.00
	- ข้อต่อ อุปกรณ์ท่อ ค่าวัสดุ 40% ของราคาท่อ ค่าแรง 30% ของวัสดุ				30,290.40		9,087.12	39,377.52
	- เหล็กยึดท่อ ค่าวัสดุ 30% ของราคาท่อ ค่าแรง 30% ของวัสดุ				22,717.80		6,815.34	29,533.14
10	ท่อประปา ระบบสูบ-ส่ง GSP. CLASS M							
	- Dia. 8"	ท่อน	1	7,476.00	7,476.00	3,300.00	3,300.00	10,776.00
	- Dia. 3"	ท่อน	2	1,796.00	3,592.00	1,050.00	2,100.00	5,692.00
	- Dia. 2 1/2"	ท่อน	26	1,380.00	35,880.00	810.00	21,060.00	56,940.00
	- Dia. 2"	ท่อน	21	1,120.00	23,520.00	660.00	13,860.00	37,380.00
	- ข้อต่อ อุปกรณ์ท่อ ค่าวัสดุ 40% ของราคาท่อ ค่าแรง 30% ของวัสดุ				28,187.20		8,456.16	36,643.36
	- เหล็กยึดท่อ ค่าวัสดุ 30% ของราคาท่อ ค่าแรง 30% ของวัสดุ				21,140.40		6,342.12	27,482.52

บัญชีแสดงปริมาณวัสดุและราคา

โครงการก่อสร้าง ก่อสร้างอาคารผู้ป่วยนอก - อุบัติเหตุ จำนวน 1 หลัง

แบบเลขที่ 8708, A5/15/พิเศษ

สถานที่ก่อสร้าง โรงพยาบาลร่อนพิบูลย์ จังหวัดนครศรีธรรมราช

เอกสารเลขที่ ข.201/พย./62 + 8708/20/63

ลำดับ	รายการ	หน่วย	จำนวน	ค่าวัสดุ		ค่าแรง		รวมเงิน
				ต่อหน่วย	เป็นเงิน	ต่อหน่วย	เป็นเงิน	
11	ท่อน้ำร้อนท่อทองแดง							
	- Dia. 3/4"	ท่อน	3	1,614.00	4,842.00	660.00	1,980.00	6,822.00
	- ข้อต่อ อุปกรณ์ท่อ ค่าวัสดุ 50% ของราคาท่อ ค่าแรง 30% ของวัสดุ				2,421.00		726.30	3,147.30
	- เหล็กยึดท่อ ค่าวัสดุ 30% ของราคาท่อ ค่าแรง 30% ของวัสดุ				1,452.60		435.78	1,888.38
12	ท่อประปา PB SDR 13.5							
	- Dia. 1 1/2"	ม.	47	130.00	6,110.00	50.00	2,350.00	8,460.00
	- Dia. 1"	ม.	98	64.00	6,272.00	30.00	2,940.00	9,212.00
	- Dia. 3/4"	ม.	154.00	39.00	6,006.00	30.00	4,620.00	10,626.00
	- ข้อต่อ อุปกรณ์ท่อ ค่าวัสดุ 50% ของราคาท่อ ค่าแรง 30% ของวัสดุ				9,194.00		2,758.20	11,952.20
	- เหล็กยึดท่อ ค่าวัสดุ 30% ของราคาท่อ ค่าแรง 30% ของวัสดุ				5,516.40		1,654.92	7,171.32
13	เดินท่อประปา PB SDR 13.5	จุด	130.00	650.00	84,500.00	350.00	45,500.00	130,000.00
	- ข้อต่อ อุปกรณ์ท่อ ค่าวัสดุ 50% ของราคาท่อ ค่าแรง 30% ของวัสดุ				42,250.00		12,675.00	54,925.00
	- เหล็กยึดท่อ ค่าวัสดุ 30% ของราคาท่อ ค่าแรง 30% ของวัสดุ				25,350.00		7,605.00	32,955.00
15	WATER FLOW METER Dia. 2"	ชุด	1	9,985.00	9,985.00	400.00	400.00	10,385.00
16	MODULATING FLOAT VALVE Dia. 2"	ชุด	1	23,530.00	23,530.00	400.00	400.00	23,930.00
17	ถังเก็บน้ำใต้ดิน ค.ส.ล. ความจุ 64 ลบ.ม.	ถัง	1	131,250.00	131,250.00	41,670.00	41,670.00	172,920.00
18	FOOT VALVE Dia. 2 1/2"	ชุด	2	2,700.00	5,400.00	500.00	1,000.00	6,400.00
19	STRAINER "Y" Dia. 2 1/2"	ชุด	2	3,024.00	6,048.00	500.00	1,000.00	7,048.00
20	FLEXIBLE CONNECTOR Dia. 2 1/2"	ชุด	4	1,700.00	6,800.00	500.00	2,000.00	8,800.00
21	UNION Dia. 2"	ชุด	6	2,040.00	12,240.00	400.00	2,400.00	14,640.00
22	CHECK VALVE							
	- Dia. 2 1/2"	ชุด	2	3,675.00	7,350.00	500.00	1,000.00	8,350.00
	- Dia. 2"	ชุด	1	2,940.00	2,940.00	400.00	400.00	3,340.00
23	GATE VALVE							
	- Dia. 2 1/2"	ชุด	4	2,380.00	9,520.00	500.00	2,000.00	11,520.00
	- Dia. 2"	ชุด	6	1,048.00	6,288.00	400.00	2,400.00	8,688.00
24	BUTTERFLY VALVE							
	- Dia. 3"	ชุด	1	1,970.00	1,970.00	600.00	600.00	2,570.00
	- Dia. 2 1/2"	ชุด	2	1,424.00	2,848.00	500.00	1,000.00	3,848.00
	- Dia. 2"	ชุด	1	1,391.00	1,391.00	400.00	400.00	1,791.00
25	BALL VALVE							
	- Dia. 2"	ชุด	5	1,330.00	6,650.00	400.00	2,000.00	8,650.00
	- Dia. 1 1/2"	ชุด	3	845.00	2,535.00	300.00	900.00	3,435.00
	- Dia. 1"	ชุด	9	455.00	4,095.00	200.00	1,800.00	5,895.00
	- Dia. 3/4"	ชุด	5	340.00	1,700.00	150.00	750.00	2,450.00
26	PRESSURE GAUGE	ชุด	4	700.00	2,800.00	150.00	600.00	3,400.00
27	FAUCET Dia. 1/2"	ชุด	22	350.00	7,700.00	25.00	550.00	8,250.00
28	FLOOR DRAIN							
	- Dia. 2 1/2"	ชุด	1	470.00	470.00	250.00	250.00	720.00
	- Dia. 2"	ชุด	56	470.00	26,320.00	200.00	11,200.00	37,520.00

บัญชีแสดงปริมาณวัสดุและราคา

โครงการก่อสร้าง ก่อสร้างอาคารผู้ป่วยนอก - อุบัติเหตุ จำนวน 1 หลัง

แบบเลขที่ 8708, A5/15/พิเศษ

สถานที่ก่อสร้าง โรงพยาบาลร่อนพิบูลย์ จังหวัดนครศรีธรรมราช

เอกสารเลขที่ ข.201/พย./62 + 8708/20/63

ลำดับ	รายการ	หน่วย	จำนวน	ค่าวัสดุ		ค่าแรง		รวมเงิน
				ต่อหน่วย	เป็นเงิน	ต่อหน่วย	เป็นเงิน	
29	FLOOR CLEAN OUT							
	- Dia. 4"	ชุด	4	700.00	2,800.00	400.00	1,600.00	4,400.00
	- Dia. 3"	ชุด	13	700.00	9,100.00	300.00	3,900.00	13,000.00
	- Dia. 2 1/2"	ชุด	3	700.00	2,100.00	250.00	750.00	2,850.00
	- Dia. 2"	ชุด	8	511.00	4,088.00	200.00	1,600.00	5,688.00
30	AREA DRAIN Dia. 2"	ชุด	6	560.00	3,360.00	200.00	1,200.00	4,560.00
31	ROOF DRAIN							
	- Dia. 3"	ชุด	14	595.00	8,330.00	300.00	4,200.00	12,530.00
	- Dia. 2 1/2"	ชุด	51	595.00	30,345.00	250.00	12,750.00	43,095.00
32	VENT THROUGH ROOF Dia. 2"	ชุด	5	605.00	3,025.00	200.00	1,000.00	4,025.00
33	OVER FLOW Dia. 1 1/2"	ชุด	93	15.00	1,395.00	15.00	1,395.00	2,790.00
34	FLEXIBLE RUBBER							
	- Dia. 6"	ชุด	12	950.00	11,400.00	300.00	3,600.00	15,000.00
	- Dia. 4"	ชุด	15	800.00	12,000.00	200.00	3,000.00	15,000.00
35	U-DITCH RC & STEEL GRATING	ชุด	201	700.00	140,700.00	300.00	60,300.00	201,000.00
36	ท่อระบายน้ำ ค.ส.ล. Dia. 0.60 ม.	ชุด	6	510.00	3,060.00	200.00	1,200.00	4,260.00
37	บ่อดักไขมันสำเร็จรูปรวม ค.ส.ล.	บ่อ	1	7,500.00	7,500.00	1,600.00	1,600.00	9,100.00
38	บ่อปรับสภาพน้ำ ค.ส.ล.	บ่อ	1	20,910.00	20,910.00	5,425.00	5,425.00	26,335.00
39	อุปกรณ์บ่อปรับสภาพน้ำ	L/S	1	101,510.00	101,510.00	5,000.00	5,000.00	106,510.00
40	BOOSTER PUMP CAP 264 RPM/H 92 FT POWER : 15 HP AT 2900 RPM	ชุด	2	65,000.00	130,000.00	7,500.00	15,000.00	145,000.00
41	ENERTIA BASE	ชุด	2	6,500.00	13,000.00	750.00	1,500.00	14,500.00
42	WATER PUMP CONTROLL BOOSTER PUMP CAP: 12 CUM/H:20M DIAPHARM TANK : 136 LITR	L/S	1	50,000.00	50,000.00	3,000.00	3,000.00	53,000.00
43	POWER : 2 HP AT 2900 YPM	ชุด	1	171,000.00	171,000.00	5,000.00	5,000.00	176,000.00
44	ELECTROD SWITCH	ชุด	2	4,500.00	9,000.00	150.00	300.00	9,300.00
45	STAINLESS TANK CAP : 2500 LITER	ชุด	6	15,200.00	91,200.00	800.00	4,800.00	96,000.00
46	WATER FILTER 2-COLUME CAP-100 L/Hr	ชุด	1	5,300.00	5,300.00	300.00	300.00	5,600.00
47	AUTOMATIC BOILER CAP : 5 LITER	ชุด	1	7,280.00	7,280.00	400.00	400.00	7,680.00
48	ULTRAVIOLET STERILIZER : 300 L/Hr	ชุด	1	15,000.00	15,000.00	500.00	500.00	15,500.00
50	DOS-FILIER MODEL - DF-1000 ระบบบำบัดน้ำเสีย	ชุด	1	13,230.00	13,230.00	3,700.00	3,700.00	16,930.00
51	บ่อ MH ค.ส.ล.	บ่อ	6	4,333.00	25,998.00	1,400.00	8,400.00	34,398.00
52	บ่อดักกลิ่น ค.ส.ล.	บ่อ	7	3,537.00	24,759.00	1,188.00	8,316.00	33,075.00
53	ท่อ PVC 6"	ม.	132	478.97	63,224.04	200.00	26,400.00	89,624.04
	รวม 1.3				2,004,923.84		602,753.74	2,607,677.58

บัญชีแสดงปริมาณวัสดุและราคา

โครงการก่อสร้าง ก่อสร้างอาคารผู้ป่วยนอก - อุบัติเหตุ จำนวน 1 หลัง
สถานที่ก่อสร้าง โรงพยาบาลร่อนพิบูลย์ จังหวัดนครศรีธรรมราช

แบบเลขที่ 8708, A5/15/พิเศษ

เอกสารเลขที่ ข.201/พย./62 + 8708/20/63

ลำดับ	รายการ	หน่วย	จำนวน	ค่าวัสดุ		ค่าแรง		รวมเงิน
				ต่อหน่วย	เป็นเงิน	ต่อหน่วย	เป็นเงิน	
	1.4 ระบบไฟฟ้า และสื่อสาร							
	1.4.1 งานระบบไฟฟ้า (รวมเอกสาร ก.77/ม.ย.61)							
1	ดวงโคม							
	- LED(T8) 2x20 W ตะแกรงอลูมิเนียมฝังฝ้าเพดาน	ชุด	259	2,100.00	543,900.00	150.00	38,850.00	582,750.00
	- LED(T8) 3x10 W ตะแกรงอลูมิเนียมฝังฝ้าเพดาน	ชุด	122	2,000.00	244,000.00	170.00	20,740.00	264,740.00
	- LED(T8) 2x10 W ตะแกรงอลูมิเนียมฝังฝ้าเพดาน	ชุด	5	1,480.00	7,400.00	135.00	675.00	8,075.00
	- LED(T8) 2x20 W เปลือยติดเพดาน	ชุด	4	1,200.00	4,800.00	150.00	600.00	5,400.00
	- LED(T8) 1x20 W เปลือยติดเพดาน	ชุด	44	640.00	28,160.00	115.00	5,060.00	33,220.00
	- LED(T8) 1x10 W เปลือยติดเพดาน	ชุด	9	540.00	4,860.00	115.00	1,035.00	5,895.00
	- LED(T8) 1x20 W ฝาครอบพลาสติกติดเพดาน	ชุด	1	840.00	840.00	115.00	115.00	955.00
	- LED(T8) 1x10 W ฝาครอบพลาสติกติดเพดาน	ชุด	45	660.00	29,700.00	115.00	5,175.00	34,875.00
	- LED(T8) 2x20 W ฝาครอบพลาสติกติดเพดาน	ชุด	3	1,500.00	4,500.00	150.00	450.00	4,950.00
	- LED(T8) 1x20 W ฝาครอบพลาสติกฝังฝ้าเพดาน	ชุด	8	1,400.00	11,200.00	135.00	1,080.00	12,280.00
	- LED(T8) 1x10 W ฝาครอบพลาสติกฝังฝ้าเพดาน	ชุด	2	775.00	1,550.00	115.00	230.00	1,780.00
	- X-RAY VIEW BOX (TYPEX)	ชุด	15	5,000.00	75,000.00	300.00	4,500.00	79,500.00
	- LED(BULB) สีแดง 5W กล่องพลาสติก หุ้มเข้า	ชุด	3	400.00	1,200.00	115.00	345.00	1,545.00
	- โคมหลอด LED(BULB) 5W Dia.6" ทรงกระบอก	ชุด	97	2,200.00	213,400.00	115.00	11,155.00	224,555.00
	- MERCURY VAPOUR LAMP 1x125 W.Dia.12"	ชุด	6	2,500.00	15,000.00	165.00	990.00	15,990.00
	- LED สีแดง 5 W พร้อมขั้วติดผนัง	ชุด	1	800.00	800.00	115.00	115.00	915.00
	- LED 7W Dia.6" ทรงกระบอกฝังฝ้าเพดาน	ชุด	50	430.00	21,500.00	115.00	5,750.00	27,250.00
	- FLOOT LIGHT TYPE "FL"	ชุด	5	5,500.00	27,500.00	275.00	1,375.00	28,875.00
2	สวิทซ์ไฟฟ้า							
	- สวิทซ์ไฟฟ้าทางเดียว S	จุด	95	70.00	6,650.00	80.00	7,600.00	14,250.00
	- สวิทซ์ไฟฟ้าทางเดียว 2S	จุด	64	100.00	6,400.00	90.00	5,760.00	12,160.00
	- สวิทซ์ไฟฟ้าทางเดียว 3S	จุด	30	130.00	3,900.00	100.00	3,000.00	6,900.00
	- สวิทซ์ไฟฟ้าทางเดียว 4S	จุด	10	160.00	1,600.00	115.00	1,150.00	2,750.00
	- สวิทซ์ไฟฟ้าทางเดียว 6S	จุด	6	280.00	1,680.00	115.00	690.00	2,370.00
	- สวิทซ์ไฟฟ้าทางเดียว 9S	จุด	4	320.00	1,280.00	120.00	480.00	1,760.00
	- สวิทซ์ไฟฟ้าสองทาง S3	จุด	23	100.00	2,300.00	85.00	1,955.00	4,255.00
	- สวิทซ์ไฟฟ้าสองทาง 2S3	จุด	23	130.00	2,990.00	90.00	2,070.00	5,060.00
	- สวิทซ์ไฟฟ้าสองทาง 4S3	จุด	4	250.00	1,000.00	100.00	400.00	1,400.00
3	เด้ารับไฟฟ้า							
	- เด้ารับไฟฟ้าชนิดคู่ฝังผนัง	จุด	330	180.00	59,400.00	90.00	29,700.00	89,100.00
	- เด้ารับไฟฟ้าชนิดเดี่ยวฝังผนัง	จุด	1	120.00	120.00	90.00	90.00	210.00
	- เด้ารับไฟฟ้าชนิดเดี่ยว 13 A. 250 V WITH FAR LEAKAGE TRIP 10-30mA & PILOT LAMP							
	TEST BUTTON ON-OFF SWITCH	ชุด	3	1,310.00	3,930.00	100.00	300.00	4,230.00
4	เดินสายร้อยท่อ	จุด	692	600.00	415,200.00	150.00	103,800.00	519,000.00
5	MAIN DISTRIBUION BOARD (MDB)	ชุด	1	415,400.00	415,400.00	10,000.00	10,000.00	425,400.00
6	EMERGENCY DISTRIBUTION BOARD (EDB)	ชุด	1	565,500.00	565,500.00	10,000.00	10,000.00	575,500.00
7	PANEL BOARD							

บัญชีแสดงปริมาณวัสดุและราคา

โครงการก่อสร้าง ก่อสร้างอาคารผู้ป่วยนอก - อุบัติเหตุ จำนวน 1 หลัง
สถานที่ก่อสร้าง โรงพยาบาลร่อนพิบูลย์ จังหวัดนครศรีธรรมราช

แบบเลขที่ 8708, A5/15/พิเศษ

เอกสารเลขที่ ข.201/พย./62 + 8708/20/63

ลำดับ	รายการ	หน่วย	จำนวน	ค่าวัสดุ		ค่าแรง		รวมเงิน
				ต่อหน่วย	เป็นเงิน	ต่อหน่วย	เป็นเงิน	
	- LP - 11	ชุด	1	15,055.00	15,055.00	800.00	800.00	15,855.00
	- LP - 12	ชุด	1	12,870.00	12,870.00	800.00	800.00	13,670.00
	- LP - 21	ชุด	1	13,840.00	13,840.00	800.00	800.00	14,640.00
	- LP - 22	ชุด	1	12,870.00	12,870.00	800.00	800.00	13,670.00
	- LP - 31	ชุด	1	15,190.00	15,190.00	800.00	800.00	15,990.00
	- LP - 32	ชุด	1	12,870.00	12,870.00	800.00	800.00	13,670.00
	- LP - 41	ชุด	1	12,465.00	12,465.00	800.00	800.00	13,265.00
	- ACP - 11	ชุด	1	14,600.00	14,600.00	800.00	800.00	15,400.00
	- PMCC	ชุด	1	8,495.00	8,495.00	800.00	800.00	9,295.00
	- XCP - 1	ชุด	1	9,050.00	9,050.00	800.00	800.00	9,850.00
	- XCP - 2	ชุด	1	6,200.00	6,200.00	800.00	800.00	7,000.00
	- ACP - 31	ชุด	1	8,495.00	8,495.00	800.00	800.00	9,295.00
	- ACP - 41	ชุด	1	8,495.00	8,495.00	800.00	800.00	9,295.00
	- SMCC - 1	ชุด	1	8,495.00	8,495.00	800.00	800.00	9,295.00
	- SMCC - 2	ชุด	1	8,495.00	8,495.00	800.00	800.00	9,295.00
	- ACP - 21	ชุด	1	14,600.00	14,600.00	800.00	800.00	15,400.00
	- LIFT - 1	ชุด	1	8,495.00	8,495.00	800.00	800.00	9,295.00
	- LIFT - 2	ชุด	1	8,495.00	8,495.00	800.00	800.00	9,295.00
8	EXIT SIGN LED	ชุด	8	1,650.00	13,200.00	150.00	1,200.00	14,400.00
9	ป้ายทางออกฉุกเฉินเรืองแสง	ชุด	8	800.00	6,400.00		0.00	6,400.00
10	CABLE							
	- NYY 120 sq.mm.	ม.	360	437.76	157,593.60	90.00	32,400.00	189,993.60
	- NYY 95 sq.mm.	ม.	120	341.28	40,953.60	75.00	9,000.00	49,953.60
	- THW 95 sq.mm.	ม.	155	322.82	50,037.10	55.00	8,525.00	58,562.10
	- THW 50 sq.mm.	ม.	600	163.87	98,322.00	40.00	24,000.00	122,322.00
	- THW 35 sq.mm.	ม.	30	113.90	3,417.00	30.00	900.00	4,317.00
	- THW 25 sq.mm.	ม.	510	85.80	43,758.00	25.00	12,750.00	56,508.00
	- THW 16 sq.mm.	ม.	330	54.70	18,051.00	20.00	6,600.00	24,651.00
	- THW 10 sq.mm.	ม.	355	35.25	12,513.75	16.00	5,680.00	18,193.75
	- THW 6 sq.mm.	ม.	360	20.23	7,282.80	12.00	4,320.00	11,602.80
	- CABLE TRAY 500 mm.	ม.	30	930.00	27,900.00	53.00	1,590.00	29,490.00
	- อุปกรณ์ประกอบ	เหมา	1	45,982.89	45,982.89	0.00	0.00	45,982.89
11	CONDUIT							
	- IMC, Dia 2 1/2"	ม.	46	338.00	15,548.00	52.00	2,392.00	17,940.00
	- EMT, Dia 2"	ม.	145	132.00	19,140.00	40.00	5,800.00	24,940.00
	- EMT, Dia 1 1/2"	ม.	70	154.00	10,780.00	42.00	2,940.00	13,720.00
	- EMT, Dia 1 1/4"	ม.	30	125.00	3,750.00	38.00	1,140.00	4,890.00
	- อุปกรณ์ประกอบ	เหมา	1	9,843.60	9,843.60	0.00	0.00	9,843.60
12	DROP OUT FUSE 60 A	ชุด	3	2,800.00	8,400.00	500.00	1,500.00	9,900.00
13	OIL-IMMERSED NATURAL SELF COOLED TRANSFORMER 500 KVA & HV EQUIPMENT	ชุด	1	455,000.00	455,000.00	30,000.00	30,000.00	485,000.00
14	เสาไฟฟ้าแรงสูง 14 ม. พร้อม HV EQUIPMENT	ชุด	1	150,000.00	150,000.00	25,000.00	25,000.00	175,000.00

บัญชีแสดงปริมาณวัสดุและราคา

โครงการก่อสร้าง ก่อสร้างอาคารผู้ป่วยนอก - อุบัติเหตุ จำนวน 1 หลัง

แบบเลขที่ 8708, A5/15/พิเศษ

สถานที่ก่อสร้าง โรงพยาบาลร่อนพิบูลย์ จังหวัดนครศรีธรรมราช

เอกสารเลขที่ ข.201/พย./62 + 8708/20/63

ลำดับ	รายการ	หน่วย	จำนวน	ค่าวัสดุ		ค่าแรง		รวมเงิน
				ต่อหน่วย	เป็นเงิน	ต่อหน่วย	เป็นเงิน	
	รวม 1.4.1				4,119,608.34		465,372.00	4,584,980.34
	1.5 งานระบบปรับอากาศและระบายอากาศ							
1	ท่อส่งลมเย็น	ตร.ฟ.	2,712	35.00	94,920.00	40.00	108,480.00	203,400.00
2	ท่อส่งลมร้อน							
	- ขนาด Dia. 10"	ม.	129	234.00	30,186.00	50.00	6,450.00	36,636.00
	- ขนาด Dia. 8"	ม.	13	192.00	2,496.00	40.00	520.00	3,016.00
3	หัวจ่ายลมเย็น							
	- CEILING TYPE ขนาด 10"x10"	ชุด	32	504.00	16,128.00	125.00	4,000.00	20,128.00
	- CEILING TYPE ขนาด 8"x8"	ชุด	10	437.00	4,370.00	125.00	1,250.00	5,620.00
	- WALL TYPE ขนาด 24"x8"	ชุด	1	584.00	584.00	200.00	200.00	784.00
	- 2LSD ขนาด 27"	ชุด	2	515.00	1,030.00	260.00	520.00	1,550.00
	- 2LSD ขนาด 10"	ชุด	2	175.00	350.00	260.00	520.00	870.00
	- 2LSD ขนาด 8"	ชุด	4	150.00	600.00	260.00	1,040.00	1,640.00
4	RAG							
	- ขนาด 34"x14"	ชุด	1	700.00	700.00	200.00	200.00	900.00
	- ขนาด 34"x12"	ชุด	1	620.00	620.00	200.00	200.00	820.00
	- ขนาด 80"x12"	ชุด	2	1,460.00	2,920.00	550.00	1,100.00	4,020.00
	- ขนาด 32"x12"	ชุด	1	590.00	590.00	200.00	200.00	790.00
	- ขนาด 32"x10"	ชุด	2	515.00	1,030.00	200.00	400.00	1,430.00
	- ขนาด 20"x12"	ชุด	1	385.00	385.00	200.00	200.00	585.00
	- ขนาด 24"x8"	ชุด	1	350.00	350.00	200.00	200.00	550.00
5	FAG							
	- ขนาด 10"x8"	ชุด	1	317.00	317.00	125.00	125.00	442.00
	- ขนาด 8"x8"	ชุด	5	215.00	1,075.00	125.00	625.00	1,700.00
	- ขนาด 6"x6"	ชุด	1	206.00	206.00	125.00	125.00	331.00
6	TAG ขนาด 10"x10"	ชุด	4	386.00	1,544.00	150.00	600.00	2,144.00
7	ท่อ PVC 8.5 Dia. 4"	ท่อน	2	589.00	1,178.00	54.00	108.00	1,286.00
8	DUCT CUP Dia. 4"	ชุด	4	410.00	1,640.00	125.00	500.00	2,140.00
9	เดินท่อน้ำยาและอุปกรณ์	จุด	38	2,540.00	96,520.00	500.00	19,000.00	115,520.00
10	เดินท่อน้ำทิ้ง	จุด	38	300.00	11,400.00	100.00	3,800.00	15,200.00
11	THERMOSTAT	ชุด	11	1,800.00	19,800.00	100.00	1,100.00	20,900.00
12	THERMOSTAT WITH FAN SPEED	ชุด	27	700.00	18,900.00	100.00	2,700.00	21,600.00
13	REMOTE CONTROL SWITCH	ชุด	1	3,500.00	3,500.00	250.00	250.00	3,750.00
14	FAN SWITCH	ชุด	6	360.00	2,160.00	70.00	420.00	2,580.00
15	A/C PANEL BOARD	ตู้	1	15,000.00	15,000.00	1,000.00	1,000.00	16,000.00
16	SAFETY SWITCH 3 เฟส	ชุด	11	5,220.00	57,420.00	300.00	3,300.00	60,720.00
17	เดินสายร้อยท่อ	จุด	74	1,200.00	88,800.00	300.00	22,200.00	111,000.00
	รวม 1.5				476,719.00		181,333.00	658,052.00
ประธานกรรมการ							
กรรมการ							
กรรมการ							
กรรมการ							
กรรมการ							

บัญชีแสดงปริมาณวัสดุและราคา

โครงการก่อสร้าง ก่อสร้างอาคารผู้ป่วยนอก - อุบัติเหตุ จำนวน 1 หลัง
สถานที่ก่อสร้าง โรงพยาบาลร่อนพิบูลย์ จังหวัดนครศรีธรรมราช

แบบเลขที่ 8708, A5/15/พิเศษ
เอกสารเลขที่ ข.201/พย./62 + 8708/20/63

ลำดับ	รายการ	หน่วย	จำนวน	ค่าวัสดุ		ค่าแรง		รวมเงิน
				ต่อหน่วย	เป็นเงิน	ต่อหน่วย	เป็นเงิน	
	1.6 งานระบบลิฟท์							
1	ลิฟท์บรรทุกเตียงคนไข้ น้ำหนักบรรทุก 1,000 กก. สำหรับผู้ป่วยโดยสาร 15 คน ความเร็ว 60 ม./วินาที ระบบ MICRO COMPUTER FEEDBACK CONTROL รับส่งจากชั้น 1 ถึงชั้น 4 รวม 4 ประตู ระบบการทำงานแบบ UP & DOWN SELECTIVE ระบบไฟฟ้า 3P 380W	ชุด	2	1,900,000.00	3,800,000.00	0.00	0.00	3,800,000.00
	รวม 1.5				3,800,000.00		-	3,800,000.00
	1.7 งานระบบเครื่องกล และระบบพิเศษอื่นๆ							
	1.7.1 งานระบบสัญญาณแจ้งเพลิงไหม้							
1	SMOKE DETECTOR	ชุด	101	2,000.00	202,000.00	90.00	9,090.00	211,090.00
2	HEAT DETECTOR (rate of rise temperture)	ชุด	2	720.00	1,440.00	90.00	180.00	1,620.00
3	MANUAL ALARM BOXS & FIRE ALARM BELL	ชุด	12	2,200.00	26,400.00	180.00	2,160.00	28,560.00
4	END OF LINE RESISTANCE	ชุด	6	50.00	300.00	50.00	300.00	600.00
5	WIRE WAY 2"x3" & (3x1.5, 2x2.5 mm. THW)	ม.	12	183.00	2,196.00	56.00	672.00	2,868.00
6	FCP (FIRE ALARM CONTROL PANEL) 6 ZONE & ANN	ชุด	1	47,200.00	47,200.00	3,000.00	3,000.00	50,200.00
7	เดินสายร้อยท่อ	จุด	127	600.00	76,200.00	150.00	19,050.00	95,250.00
8	อุปกรณ์ประกอบ	เหมา	1	5,000.00	5,000.00	2,000.00	2,000.00	7,000.00
	รวม 1.7.1				360,736.00		36,452.00	397,188.00
	1.7.2 งานระบบป้องกันอันตรายจากฟ้าผ่า							
1	หัวสายล่อฟ้าแบบ COPPER MULTIPLE POINT & เสา 5 เมตร	ชุด	7	4,180.00	29,260.00	0.00	0.00	29,260.00
2	สายนำลงดิน TRIAXIAL CABLE 250 KV Dia. 50 mm.	ชุด	84	1,900.00	159,600.00	0.00	0.00	159,600.00
3	5/8"x3" COPPER CLAD STEEL GROUND ROD	ชุด	7	4,500.00	31,500.00	0.00	0.00	31,500.00
4	ค่าแรงงานติดตั้งอุปกรณ์	รวม	1	0.00	0.00	15,000.00	15,000.00	15,000.00
	รวม 1.7.2				220,360.00		15,000.00	235,360.00
	1.7.3 งานระบบโทรศัพท์							
1	TELEPHONE OUTLET	ชุด	65	200.00	13,000.00	90.00	5,850.00	18,850.00
2	TELEPHONE TERMINAL BOXS	ชุด	4	1,950.00	7,800.00	200.00	800.00	8,600.00
3	WIRE WAY 2"x4" & 20P-0.65 mm. TPEV	ม.	12	261.00	3,132.00	57.00	684.00	3,816.00
4	เดินสายร้อยท่อ	จุด	65	600.00	39,000.00	150.00	9,750.00	48,750.00
5	อุปกรณ์ประกอบ	เหมา	1	3,000.00	3,000.00	2,000.00	2,000.00	5,000.00
	รวม 1.7.3				65,932.00		19,084.00	85,016.00

.....ประธานกรรมการ
.....กรรมการ
.....กรรมการ
.....กรรมการ

บัญชีแสดงปริมาณวัสดุและราคา

โครงการก่อสร้าง ก่อสร้างอาคารผู้ป่วยนอก - อุบัติเหตุ จำนวน 1 หลัง

แบบเลขที่ 8708, A5/15/พิเศษ

สถานที่ก่อสร้าง โรงพยาบาลร่อนพิบูลย์ จังหวัดนครศรีธรรมราช

เอกสารเลขที่ ข.201/พย./62 + 8708/20/63

ลำดับ	รายการ	หน่วย	จำนวน	ค่าวัสดุ		ค่าแรง		รวมเงิน
				ต่อหน่วย	เป็นเงิน	ต่อหน่วย	เป็นเงิน	
1.7.4 งานระบบเสียงประกาศ								
1	WIRE WAY 2"x3" & 2x2.5 mm. VCT	ม.	12	191.00	2,292.00	38.00	456.00	2,748.00
2	เดินสายร้อยท่อ	จุด	65	600.00	39,000.00	150.00	9,750.00	48,750.00
3	ค่าติดตั้ง/ทดสอบระบบ	เหมา	1	0.00	0.00	10,000.00	10,000.00	10,000.00
	รวม 1.7.4				41,292.00		20,206.00	61,498.00
1.7.5 งานระบบโทรทัศน์ สัญญาณ TV Digital								
1	เด้ารับโทรทัศน์ ปร้องกล่อง	ชุด	16	230	3,680	80	1,280	4,960
2	เดินสายร้อยท่อ	ชุด	16	650	10,400	150	2,400	12,800
3	ค่าแรงติดตั้งและทดสอบระบบ	เหมา	1	-	-	15,000	15,000	15,000
	รวม 1.7.5				14,080.00		18,680.00	32,760.00
1.7.6 งานระบบเรียกพยาบาล								
1	WALL UNIT	ชุด	30	3,380.00	101,400.00	100.00	3,000.00	104,400.00
2	EMERGENCY PUSH BUTTON	ชุด	14	2,500.00	35,000.00	100.00	1,400.00	36,400.00
3	CORRIDOR LAMP	ชุด	18	1,100.00	19,800.00	100.00	1,800.00	21,600.00
4	MASTER STATION & POWER SUPPLY	ชุด	1	100,000.00	100,000.00	5,000.00	5,000.00	105,000.00
5	เดินสายร้อยท่อ	จุด	62	600.00	37,200.00	150.00	9,300.00	46,500.00
	รวม 1.7.6				293,400.00		20,500.00	313,900.00
1.7.7 งานระบบเซ็นทรัลไปป์ไลน์								
1	เข้าท่อจ่ายแก๊ส							
	1.1 เข้าท่อจ่ายแก๊ส (ติดผนัง)							
	- ออกซิเจน	ชุด	29	2,500.00	72,500.00	200.00	5,800.00	78,300.00
	- สูญญากาศ	ชุด	29	2,500.00	72,500.00	200.00	5,800.00	78,300.00
	- สไลด์เขวนขวดซักชั้น	ชุด	29	400.00	11,600.00	50.00	1,450.00	13,050.00
	1.2 เข้าท่อจ่ายแก๊ส (ติดเพดาน)							
	- ออกซิเจน พร้อมสาย	ชุด	2	10,000.00	20,000.00	300.00	600.00	20,600.00
	- ไนตรัสออกไซด์ พร้อมสาย	ชุด	1	10,000.00	10,000.00	300.00	300.00	10,300.00
	- อากาศหายใจ พร้อมสาย	ชุด	1	10,000.00	10,000.00	300.00	300.00	10,300.00
	- สูญญากาศ พร้อมสาย	ชุด	2	10,000.00	20,000.00	300.00	600.00	20,600.00
2	โซนวาล์ว และวาล์ว							
	- โซนวาล์วพร้อมกล่อง (ZONE VALVE BOX)							
	- Dia. 1/2",1"	ชุด	2	18,205.00	36,410.00	300.00	600.00	37,010.00
	- Dia. 3/4",1.1/4"	ชุด	2	20,130.00	40,260.00	400.00	800.00	41,060.00
	- Dia. 1/2",1/2",1/2"3/4"	ชุด	1	25,905.00	25,905.00	450.00	450.00	26,355.00
	- วาล์วปิด-เปิดระบบท่อ (LINE SHUT OFF VALVES)							
	- Dia. 1/2"	ชุด	2	2,000.00	4,000.00	100.00	200.00	4,200.00
	- Dia. 3/4"	ชุด	2	2,800.00	5,600.00	150.00	300.00	5,900.00
	- Dia. 2"	ชุด	1	5,400.00	5,400.00	400.00	400.00	5,800.00

.....ประธานกรรมการ
กรรมการ
กรรมการ
กรรมการ

บัญชีแสดงปริมาณวัสดุและราคา

โครงการก่อสร้าง ก่อสร้างอาคารผู้ป่วยนอก - อุบัติเหตุ จำนวน 1 หลัง

แบบเลขที่ 8708, A5/15/พิเศษ

สถานที่ก่อสร้าง โรงพยาบาลร่อนพิบูลย์ จังหวัดนครศรีธรรมราช

เอกสารเลขที่ ข.201/พย./62 + 8708/20/63

ลำดับ	รายการ	หน่วย	จำนวน	ค่าวัสดุ		ค่าแรง		รวมเงิน
				ต่อหน่วย	เป็นเงิน	ต่อหน่วย	เป็นเงิน	
3	วัสดุติดตั้ง							
	- ท่อทองแดงหนาปานกลาง TYPE L							
	มาตรฐาน ASTM B-88							
	- Dia. 1/4"	ม.	15	75.00	1,125.00	30.00	450.00	1,575.00
	- Dia. 3/8"	ม.	290	117.00	33,930.00	50.00	14,500.00	48,430.00
	- Dia. 1/2"	ม.	145	167.00	24,215.00	65.00	9,425.00	33,640.00
	- Dia. 3/4"	ม.	118	269.00	31,742.00	110.00	12,980.00	44,722.00
	- Dia. 1"	ม.	40	384.00	15,360.00	150.00	6,000.00	21,360.00
	- Dia. 1 1/4"	ม.	38	527.00	20,026.00	200.00	7,600.00	27,626.00
	- Dia. 1 1/2"	ม.	20	672.00	13,440.00	255.00	5,100.00	18,540.00
	- Dia. 2"	ม.	18	1,000.00	18,000.00	380.00	6,840.00	24,840.00
	- ข้อต่อ อุปกรณ์ท่อ ค่าวัสดุ 50% ของราคาท่อ ค่าแรง 30% ของวัสดุ				78,919.00		23,675.70	102,594.70
	- เหล็กยึดท่อ ค่าวัสดุ 30% ของราคาท่อ ค่าแรง 30% ของวัสดุ				47,351.40		14,205.42	61,556.82
4	คอลัมน์หัวเตียงคนไข้							
	- คอลัมน์หัวเตียงคนไข้แบบแนวนอน							
	ALUMINIUM EXTRUDE	ม.	67	1,100.00	73,700.00	150.00	10,050.00	83,750.00
	- กล้องครอบ ZONE VALVE &							
	ALARM / STAINLESS	ชุด	2	5,400.00	10,800.00	500.00	1,000.00	11,800.00
	- กล้องอุมิเนียม 4" ครอบท่อแก๊สแนวดิ่ง	ม.	33	320.00	10,560.00	50.00	1,650.00	12,210.00
5	ระบบสัญญาณควบคุม (MASTER ALARM & LOCAL ALARM) (DIGITAL)							
	- เครื่องควบคุมสัญญาณเสียง / แสง							
	สำหรับแพทย์พยาบาล 4 แก๊ส							
	แบบมาสเตอร์อะลาร์ม 20 สัญญาณ	ชุด	1	60,000.00	60,000.00	5,000.00	5,000.00	65,000.00
	- เครื่องควบคุมสัญญาณเสียง / แสง							
	สำหรับแพทย์พยาบาล							
	แบบไลน์อะลาร์มคุม 2 แก๊ส	ชุด	1	45,099.00	45,099.00	1,500.00	1,500.00	46,599.00
6	ชุดจ่ายแก๊สออกซิเจนชนิด FULLY AUTOMATIC							
	สามารถรองรับท่อแก๊สออกซิเจนได้ 2 ด้าน							
	ด้านละ 10 ท่อ รวม 20 ท่อ (ไม่รวมถึงแก๊ส)							
	จ่ายปริมาตรก๊าซได้ (2,500 SCFH)	ชุด	1	200,000.00	200,000.00	10,000.00	10,000.00	210,000.00
7	ชุดจ่ายแก๊สไนตรัสออกไซด์ FULLY AUTOMATIC							
	สามารถจ่ายแก๊สได้ 2 ด้าน ด้านละ 2 ท่อรวม 4 ท่อ	ชุด	1	200,000.00	200,000.00	10,000.00	10,000.00	210,000.00
8	เครื่องกั้นนิคตัญญากาศ DUPLEX TYPE							
	ปั๊มแต่ละตัวสามารถดูดอากาศได้ 160 ลบ.ม./ชม.							
	รวม 320 ลบ.ม./ชม.							
	ผลิตสัญญาณได้ถึง 3 มิลลิบาร์							
	มอเตอร์ 3.0 กิโลวัตต์ / ตัว (รวม 6 กิโลวัตต์)							
	พร้อมอุปกรณ์ประกอบติดตั้ง	ชุด	1	400,000.00	400,000.00	20,000.00	20,000.00	420,000.00
	รวม 2.1				1,618,442.40		177,576.12	1,796,018.52

.....ประธานกรรมการ
กรรมการ
กรรมการ
กรรมการ

บัญชีแสดงปริมาณวัสดุและราคา

โครงการก่อสร้าง ก่อสร้างอาคารผู้ป่วยนอก - อุบัติเหตุ จำนวน 1 หลัง

แบบเลขที่ 8708, A5/15/พิเศษ

สถานที่ก่อสร้าง โรงพยาบาลร่อนพิบูลย์ จังหวัดนครศรีธรรมราช

เอกสารเลขที่ ข.201/พย./62 + 8708/20/63

ลำดับ	รายการ	หน่วย	จำนวน	ค่าวัสดุ		ค่าแรง		รวมเงิน
				ต่อหน่วย	เป็นเงิน	ต่อหน่วย	เป็นเงิน	
	กลุ่มงานที่ 2							
	(คิดเฉพาะค่าวัสดุและค่าแรงงานหรือทุนซึ่งยังไม่รวมค่าอำนาจการ คอกบี้ย กำไร และภาษี)							
	2.1 งานครุภัณฑ์ตั้งทำ (จัดจ้าง) และงานตกแต่งภายในอาคาร							
1	F2 เคาน์เตอร์ ขนาด 0.60 x 7.00 x 1.05 ม.	ชุด	2	90,000.00	180,000.00	0.00	0.00	180,000.00
2	F3 เคาน์เตอร์ ขนาด 0.60 x 11.00 x 1.05 ม.	ชุด	1	100,000.00	100,000.00	0.00	0.00	100,000.00
3	F4 ตู้เดี่ยว+ค.ส.ล. ขนาด 0.60 x 3.00 x 0.80 ม.+ อ่างเคลือบขาว พร้อมอุปกรณ์ 2 ชุด	ชุด	1	30,646.00	30,646.00	0.00	0.00	30,646.00
4	F6 เคาน์เตอร์ ขนาด 0.60 x 4.00 x 1.05 ม.	ชุด	1	64,320.00	64,320.00	0.00	0.00	64,320.00
5	F7 เคาน์เตอร์ ขนาด 0.60 x 2.50 x 1.05 ม.	ชุด	1	37,860.00	37,860.00	0.00	0.00	37,860.00
6	F8 ตู้เดี่ยว+ค.ส.ล. ขนาด 0.60 x 6.00 x 0.80 ม.+ อ่างเคลือบขาว พร้อมอุปกรณ์ 2 ชุด	ชุด	2	49,980.00	99,960.00	0.00	0.00	99,960.00
7	F8A ตู้เดี่ยว+ค.ส.ล. ขนาด 0.60 x 4.00 x 0.80 ม.+ อ่างเคลือบขาว พร้อมอุปกรณ์ 2 ชุด	ชุด	1	39,584.00	39,584.00	0.00	0.00	39,584.00
8	F8B ตู้เดี่ยว+ค.ส.ล. ขนาด 0.60 x 6.00 x 0.80 ม.+ อ่างเคลือบขาว พร้อมอุปกรณ์ 2 ชุด	ชุด	1	57,108.00	57,108.00	0.00	0.00	57,108.00
9	F9 เคาน์เตอร์ ขนาด 0.60 x 11.30 x 1.05 ม.	ชุด	1	169,170.00	169,170.00	0.00	0.00	169,170.00
10	F10 เคาน์เตอร์ ขนาด 0.60 x 2.30 x 1.05 ม.	ชุด	1	36,300.00	36,300.00	0.00	0.00	36,300.00
11	F11 ตู้เดี่ยว ขนาด 0.70 x 7.50 x 0.80 ม.	ชุด	1	60,000.00	60,000.00	0.00	0.00	60,000.00
12	F11A ตู้เดี่ยว ขนาด 0.70 x 2.50 x 1.00 ม.	ชุด	2	29,667.00	59,334.00	0.00	0.00	59,334.00
13	F12 ตู้เดี่ยว+ค.ส.ล. ขนาด 0.60 x 10.50 x 0.80 ม.+ อ่างสแตนเลส พร้อมอุปกรณ์ 3 ชุด	ชุด	1	90,000.00	90,000.00	0.00	0.00	90,000.00
14	F13 ตู้สูง ขนาด 0.60 x 6.00 x 2.00 ม.	ชุด	1	55,000.00	55,000.00	0.00	0.00	55,000.00
15	F14 ตู้สูง ขนาด 0.60 x 4.70 x 2.00 ม.	ชุด	1	70,000.00	70,000.00	0.00	0.00	70,000.00
16	F15 ตู้เดี่ยว+ค.ส.ล. ขนาด 0.60 x 5.70 x 0.80 ม.+ อ่างเคลือบขาว พร้อมอุปกรณ์ 2 ชุด	ชุด	1	45,000.00	45,000.00	0.00	0.00	45,000.00
17	F16 เคาน์เตอร์ ขนาด 0.60 x 8.00 x 1.05 ม.	ชุด	1	85,000.00	85,000.00	0.00	0.00	85,000.00
18	F17 ตู้เดี่ยว+ค.ส.ล. ขนาด 0.60 x 1.50 x 0.80 ม.+ อ่างเคลือบขาว พร้อมอุปกรณ์ 1 ชุด	ชุด	1	15,000.00	15,000.00	0.00	0.00	15,000.00
19	F19 เคาน์เตอร์ ขนาด 0.60 x 2.30 x 1.05 ม.	ชุด	1	30,000.00	30,000.00	0.00	0.00	30,000.00
20	F20 ตู้เดี่ยว+ค.ส.ล. ขนาด 0.60 x 8.00 x 0.80 ม.+ อ่างเคลือบขาว พร้อมอุปกรณ์ 2 ชุด	ชุด	1	30,000.00	30,000.00	0.00	0.00	30,000.00
21	F21 ตู้เดี่ยว+ค.ส.ล. ขนาด 0.60 x 5.30 x 0.80 ม.+ อ่างเคลือบขาว พร้อมอุปกรณ์ 1 ชุด	ชุด	4	25,000.00	100,000.00	0.00	0.00	100,000.00
22	F22 โต๊ะปฏิบัติการ ขนาด 1.40 x 1.80 x 1.45 ม.+ อ่างเคลือบขาว พร้อมอุปกรณ์ 1 ชุด	ชุด	5	35,000.00	175,000.00	0.00	0.00	175,000.00
23	F23 ตู้เดี่ยว+ค.ส.ล. ขนาด 0.60 x 2.00 x 0.80 ม.+ อ่างเคลือบขาว พร้อมอุปกรณ์ 1 ชุด	ชุด	1	15,000.00	15,000.00	0.00	0.00	15,000.00
24	F24 เคาน์เตอร์ ขนาด 0.60 x 1.70 x 1.05 ม.	ชุด	1	20,000.00	20,000.00	0.00	0.00	20,000.00
25	F25 ตู้เดี่ยว+ค.ส.ล. ขนาด 0.60 x 3.40 x 0.80 ม.+ อ่างเคลือบขาว พร้อมอุปกรณ์ 3 ชุด	ชุด	3	30,390.00	91,170.00	0.00	0.00	91,170.00
26	F26 ตู้เดี่ยว+ค.ส.ล. ขนาด 0.60 x 3.80 x 0.80 ม.+							

บัญชีแสดงปริมาณวัสดุและราคา

โครงการก่อสร้าง ก่อสร้างอาคารผู้ป่วยนอก - อุบัติเหตุ จำนวน 1 หลัง

แบบเลขที่ 8708, A5/15/พิเศษ

สถานที่ก่อสร้าง โรงพยาบาลร่อนพิบูลย์ จังหวัดนครศรีธรรมราช

เอกสารเลขที่ ข.201/พย./62 + 8708/20/63

ลำดับ	รายการ	หน่วย	จำนวน	ค่าวัสดุ		ค่าแรง		รวมเงิน
				ต่อหน่วย	เป็นเงิน	ต่อหน่วย	เป็นเงิน	
	อ่างเคลือบขาว พร้อมอุปกรณ์ 2 ชุด	ชุด	1	30,000.00	30,000.00	0.00	0.00	30,000.00
27	F27 เคาน์เตอร์ ขนาด 0.60 x 2.50 x 1.05 ม.	ชุด	1	22,000.00	22,000.00	0.00	0.00	22,000.00
28	F28 เคาน์เตอร์ ขนาด 0.60 x 5.20 x 1.05 ม.	ชุด	1	40,000.00	40,000.00	0.00	0.00	40,000.00
29	F29 ตู้เตียง+ค.ส.ล. ขนาด 0.60 x 6.00 x 0.80 ม.+							
	อ่างเคลือบขาว พร้อมอุปกรณ์ 2 ชุด	ชุด	1	35,000.00	35,000.00	0.00	0.00	35,000.00
30	F30 ตู้เตียง ขนาด 0.60 x 6.00 x 0.80 ม.	ชุด	1	45,000.00	45,000.00	0.00	0.00	45,000.00
	รวม 2.2				1,927,452.00		-	1,927,452.00
	ส่วนที่ 2 หมวดงานครุภัณฑ์สั่งซื้อหรือจัดซื้อ							
	(คิดราคาผู้ผลิตหรือตัวแทนจำหน่ายซึ่งยังไม่รวมค่าภาษี)							
	2.1 งานเครื่องปรับอากาศแบบแยกส่วน							
1	เครื่องปรับอากาศแบบแยกส่วน							
	- ขนาด 84,000 BTU / hr	ชุด	1	84,000.00	84,000.00	0.00	0.00	84,000.00
	- ขนาด 80,000 BTU / hr	ชุด	4	80,000.00	320,000.00	0.00	0.00	320,000.00
	- ขนาด 72,000 BTU / hr	ชุด	1	72,000.00	72,000.00	0.00	0.00	72,000.00
	- ขนาด 60,000 BTU / hr	ชุด	3	60,000.00	180,000.00	0.00	0.00	180,000.00
	- ขนาด 40,000 BTU / hr	ชุด	1	40,000.00	40,000.00	0.00	0.00	40,000.00
	- ขนาด 36,000 BTU / hr	ชุด	1	36,000.00	36,000.00	0.00	0.00	36,000.00
	- ขนาด 33,000 BTU / hr	ชุด	1	33,000.00	33,000.00	0.00	0.00	33,000.00
	- ขนาด 30,000 BTU / hr	ชุด	3	30,000.00	90,000.00	0.00	0.00	90,000.00
	- ขนาด 24,000 BTU / hr	ชุด	5	28,000.00	140,000.00	0.00	0.00	140,000.00
	- ขนาด 18,000 BTU / hr	ชุด	6	18,000.00	108,000.00	0.00	0.00	108,000.00
	- ขนาด 14,000 BTU / hr	ชุด	7	14,000.00	98,000.00	0.00	0.00	98,000.00
	- ขนาด 12,000 BTU / hr	ชุด	1	12,000.00	12,000.00	0.00	0.00	12,000.00
	- ขนาด 10,000 BTU / hr	ชุด	4	21,510.00	86,040.00	0.00	0.00	86,040.00
2	พัดลมโจร Dia. 16" ติดเพดาน	ชุด	14	2,250	31,500	0.00	0.00	31,500
	รวม 2.1				1,330,540.00		-	1,330,540.00
	2.2 งานระบบโสตทัศน , ระบบคอมพิวเตอร์							
	งานระบบเสียงประกาศ							
1	AMPLIFIER 30 W.	ชุด	1	11,000.00	11,000.00	0.00	0.00	11,000.00
2	POWER AMPLIFIER 2x200 W.	ชุด	1	41,500.00	41,500.00	0.00	0.00	41,500.00
3	ไมโครโฟนสำหรับประกาศ	ชุด	1	6,900.00	6,900.00	0.00	0.00	6,900.00
4	สวิทซ์สำหรับเลือกลำโพง 10 โชน	ชุด	1	12,000.00	12,000.00	0.00	0.00	12,000.00
5	STANDARD 19" RACK	ชุด	1	25,000.00	25,000.00	0.00	0.00	25,000.00
6	CEILING LOUND SPEAKER	ชุด	56	870.00	48,720.00	0.00	0.00	48,720.00
7	LOUND SPEAKER VOLUME CONTROLS	ชุด	22	1,300.00	28,600.00	0.00	0.00	28,600.00
8	SOUND TERMINAL BOXS	ชุด	1	1,500.00	1,500.00	0.00	0.00	1,500.00
	งานระบบเสียงห้องประชุม							
10	ปรีมิกซ์แอมป์ (5 อินพุท)	ชุด	1	16,500.00	16,500.00	0.00	0.00	16,500.00
11	มิกซ์แอมป์ 100-120 วัตต์	ชุด	1	19,000.00	19,000.00	0.00	0.00	19,000.00
12	ลำโพงชาวด์คอล์มน์	ชุด	6	5,600.00	33,600.00	0.00	0.00	33,600.00

บัญชีแสดงปริมาณวัสดุและราคา

โครงการก่อสร้าง ก่อสร้างอาคารผู้ป่วยนอก - อุบัติเหตุ จำนวน 1 หลัง

แบบเลขที่ 8708, A5/15/พิเศษ

สถานที่ก่อสร้าง โรงพยาบาลร่อนพิบูลย์ จังหวัดนครศรีธรรมราช

เอกสารเลขที่ ข.201/พย./62 + 8708/20/63

ลำดับ	รายการ	หน่วย	จำนวน	ค่าวัสดุ		ค่าแรง		รวมเงิน
				ต่อหน่วย	เป็นเงิน	ต่อหน่วย	เป็นเงิน	
13	ไมโคร โฟนพร้อมขาตั้งโต๊ะและสวิทซ์	ชุด	4	4,200.00	16,800.00	0.00	0.00	16,800.00
14	ไมโคร โฟนพร้อมขาตั้งพื้นและสวิทซ์	ชุด	2	5,500.00	11,000.00	0.00	0.00	11,000.00
15	สายไมโคร โฟนยาว 5 เมตร	เส้น	4	600.00	2,400.00	0.00	0.00	2,400.00
16	สายไมโคร โฟนยาว 10 เมตร	เส้น	4	1,200.00	4,800.00	0.00	0.00	4,800.00
17	เค้สเสียบสำหรับไมโคร โฟนพร้อมงานเดินสาย	ชุด	1	3,000.00	3,000.00	0.00	0.00	3,000.00
18	STANDARD 19" RACK	ชุด	1	25,000.00	25,000.00	0.00	0.00	25,000.00
	รวม 2.2				307,320.00		-	307,320.00
	2.3 งานระบบโทรทัศน์ สัญญาณ TV Digital							
1	MULTIBAND AND UNIT & TV							
	ANTENNA CH เสาอากาศทีวีดิจิตอล HD-14E	ชุด	1	35,000	35,000	-	-	35,000
2	DIRECTIONAL COUPLER 2 WAY	ชุด	1	490	490	-	-	490
3	DIRECTIONAL COUPLER 4 WAY	ชุด	4	700	2,800	-	-	2,800
4	SPLITTER 4 WAY	ชุด	9	430	3,870	-	-	3,870
	รวม 2.3				42,160.00		-	42,160.00
	2.4 งานระบบเซ็นทรัลไปป์ไลน์							
1	อุปกรณ์ใช้งานคนไข้							
	- โพลิเมอร์ออกซิเจน 0 - 15 ลิตร/นาที							
	พร้อมหัวเสียบ	ชุด	20	2,000.00	40,000.00	0.00	0.00	40,000.00
	- ชุดให้ความชื้น 100 HUMIDIFIER	ชุด	10	1,200.00	12,000.00	0.00	0.00	12,000.00
	- ชุดให้ความชื้น 40% 70% 100% NEBULIZER	ชุด	10	3,500.00	35,000.00	0.00	0.00	35,000.00
	- อุปกรณ์ซักชั้น ปาก คอ จมูก พร้อมอุปกรณ์ครบชุด	ชุด	14	11,000.00	154,000.00	0.00	0.00	154,000.00
	- อุปกรณ์ซักชั้น ภายในกระเพาะอาหาร							
	พร้อมอุปกรณ์ครบชุด	ชุด	6	22,000.00	132,000.00	0.00	0.00	132,000.00
	- ปืนพ่นลมสำหรับเป่าล้างอุปกรณ์การแพทย์							
	พร้อมหัวเสียบ	ชุด	3	2,500.00	7,500.00	0.00	0.00	7,500.00
	- อุปกรณ์ซักชั้นสำหรับห้องผ่าตัด							
	พร้อมอุปกรณ์ครบชุด	ชุด	1	24,000.00	24,000.00	0.00	0.00	24,000.00
	รวม 2.4				404,500.00		-	404,500.00
	2.5 งานระบบสัญญาณแจ้งเพลิงไหม้							
1	ถัง "ABC" FIRE EXTINGUISHER CAP: 15 lb	ชุด	17	1,435.00	24,395.00	0.00	0.00	24,395.00
	รวม 2.5				24,395.00		-	24,395.00
	ส่วนที่ 3 ค่าใช้จ่ายพิเศษตามข้อกำหนด							
	(คิดในราคาเหมารวม ซึ่งรวมค่าใช้จ่ายและค่าภาษีไว้ด้วยแล้ว)							
	3.1 หมวดค่าใช้จ่ายพิเศษตามข้อกำหนด เงื่อนไข และความจำเป็นต้องมี							
1	เจาะสำรวจดินโดย วิธี BORING TEST	จุด	2	16,000.00	32,000.00	-	-	32,000.00
2	รั้วชั่วคราวกั้นแนวเขตก่อสร้าง	ม.	45	350.00	15,750.00	-	-	15,750.00
	รวม 3.1				47,750.00		-	47,750.00

ตารางแสดงวงเงินงบประมาณที่ได้รับจัดสรรและราคากลางในงานจ้างก่อสร้าง

๑.	ชื่อโครงการ		ก่อสร้างอาคารผู้ป่วยนอก-อุบัติเหตุ เป็นอาคาร คสล.๔ ชั้น จำนวน ๑ หลัง
๒.	หน่วยงานเจ้าของโครงการ		โรงพยาบาลร่อนพิบูลย์
๓.	วงเงินงบประมาณที่ได้รับจัดสรร		๗๑,๓๑๑,๔๐๐.๐๐บาท (เจ็ดสิบบเอ็ดล้านสามแสนหนึ่งหมื่นหนึ่งพันสี่ร้อยบาทถ้วน)
๔.	ลักษณะงาน		ก่อสร้างอาคารผู้ป่วยนอก-อุบัติเหตุ เป็นอาคาร คสล.๔ ชั้น จำนวน ๑ หลัง พื้นที่ใช้สอยประมาณ ๖,๗๒๑ ตารางเมตร ตามแบบที่กำหนด
๕.	ราคากลางจำนวน ณ วันที่		๓๐ เม.ย. ๒๕๖๓ เป็นเงิน ๗๔,๘๗๖,๗๐๐.๐๐บาท (เจ็ดสิบล้านแปดแสนเจ็ดหมื่นหกพันเจ็ดร้อยบาทถ้วน)
๖.	บัญชีประมาณการราคากลาง		
	๖.๑		บัญชีแสดงปริมาณวัสดุและราคา (แบบ ปร.๔)
	๖.๒		แบบสรุปค่าก่อสร้าง (แบบ ปร.๕)
	๖.๓		แบบสรุปผลการประมาณราคาค่าก่อสร้าง (แบบ ปร.๖)
๗.	รายชื่อคณะกรรมการกำหนดราคากลาง		
	๗.๑ นายธรรมสถิตย์ พิบูลย์	ผู้อำนวยการโรงพยาบาลร่อนพิบูลย์	ประธานกรรมการ
	๗.๒ นายศิริธัญญ์ ตัญญูญกิจ	นายแพทย์ชำนาญการ	กรรมการ
	๗.๓ นางอาภา รักษาพล	พยาบาลวิชาชีพชำนาญการพิเศษ	กรรมการ
	๗.๔ นายไพรัช เพ็ชรपाल	นายช่างโยธาชำนาญงาน	กรรมการ
	๗.๕ นายณัฐกฤต ตำนวชระกุล	นายช่างโยธาปฏิบัติงาน	กรรมการ